臺灣日日新報 第一萬四千八十九號 昭和十四年六月七日（水曜日） （第二版）（明治卅一年五月九日第三種郵便物認可）

臺灣昌新幸報 夕刊 六月六日 夕刊定価一部一錢 臺北市榮町四丁目廿番地 佐々木 巖 發行所 臺灣日日新報社 基隆市西定町（電話一八五）基隆支局 臺中市寶町（電話一〇〇）臺中支局 臺南市錦町（電話一〇〇）臺南支局 花蓮港街入船町 花蓮港支局 大阪市西區江戸堀北通二丁目（ユニオンビル内）大阪支局 東京市芝區櫻田本郷町卅番地 東京支局

天下三銘酒 寶壽 紋日日

米國大使に對しても 善處要請の書手交
支那軍の米旗濫用に

【上海六日發同盟】支那の第三國權益用意は第三國權益利用に關しては獨に英佛國に對し警告を發付し夫々當局方を要求したが、五日午後齋藤參事官の名を以て駐支米國大使ネルソン・ジョンソン氏に對しても飛行機の爆撃を避り、支那軍の米國權益用又は米國權益利用によつて生ずる不當の災難を未然に防止するため米國において有效對策を講ずべきことを要請した 警告内容左の如し

帝國海軍航空部隊の爆撃により米國の財産が少數の損害を蒙りたる事件が昭和十四年二月以來不幸にして相次いで生起したにより帝國海軍が第三國權益の尊重に無關心なるかの印象を米國側に與へたるが如き感を抱かれるは帝國海軍の遺憾に考ふるところなり、敢て米國に限らず第三國の財産の所在については第三國の通報その他わが方において調査したる資料を整理してこれを航空部隊においては嚴密これらを整理し攻撃を計畫するに當りては第三國財産の所在につき研究しこれに不測の損害を蒙らしめざるやう努力しつつあるものなり、しかしとも他面において支那側が第三國の財産を敵産としてわれを攻撃し、或は第三國權益を利用利用することにわが方は勿からず惱まされつつあるものなり、昭和十四年五月一日協東南方米國財産たる領南大學附近においてわが陸軍將兵が射撃をうけて負傷したることありしが、翌五月二日にはわが偵察機は午後八時同大學の校内より射撃をうけ機體に被彈ありたる事件あり、右事件に關聯し米國權益及び領南大學當局者の同大學物件の不法使用により派起せりと認められる事故に對し、誠に遺憾に堪へずとの意を述べられたり（中略）

帝國海軍航空部隊においては米國財産の尊重に最善の努力を效しつつあるものなるも一方支那側が米國財産の保護に關聯して各種の策動を講じ

支那中原の大都市 開封占領して一周年

今は搖ぎなき經濟建設都

【開封六日發同盟】開封占領せる昨年五月我が徐州會戰の作戰開始されるや蔣介石は河南省開封において開封綏靖公署を開設した。我方では〇〇兵團に對しこれが攻略を中斷し又徐州方面よりの敵軍の全線を擊破するとともに開封方面の敵に對して敵掃蕩戰を加ふべしと下命した、ここに於いて〇〇兵團は五月十二日黄河南岸口鎭を擊破し隴海西部沿線において敵一個師を擊滅、同十八日鄭州を占領し敵の潰走路を中牟附近をもつかず敵の退路を斷し、同二十四日には開封を完全に包圍、更に西進せんとするや蔣介石は自軍隊二十數個師を以て「五月二十八日までに日軍を擊滅せよ」と五月二十二日より六月三日まで晝夜の分ちなく開封附近の我軍攻擊を開始した、敵二十數個師を向ふに廻した〇〇兵團は

糧食　全く缺乏し加ふるに雨に叩かれつつ敢然として防禦につく努め、その後一週間にして少數の糧食補給を受けるや六月四日空軍と相俟つて總攻擊に轉じ、同五日朝から敵を粉碎室に開封城の北西城門に向つて一齊集中砲擊を開始、午後七時より開封城東北隅に突入、中原の大都開封城頭高く皇軍の日章旗は翻つた、當時市内には尚敵軍の市民四、五万が殘留して我軍の入城を

歡迎　したに過ぎなかつたが、その後戰月は廻り廻つて一周年の今日を迎へ逃避せる市民は續々歸還、現在では二十万、千人に增加し戰前の三十万に達するものと見られ、在住邦人も二千五百名を突破すべく小學校も去る四月に開校され、兒童數は目下六十名に過ぎないが一ヶ月半位で二百名の割合まで以て增加しつつあり今秋頃までには一百名位は必定であらうと見られてゐる、治安は我が警備隊及び支那側警察隊並びに河南省治安維持會等の協力によつて確保されてゐる、民衆も亦これら皇軍を信賴して續々歸り戰後も見せてゐない、市中各般の復興工作に伴ひ開封市は

中原　隨一の政治都市に還元し省政府機關が各政立のあとを承けて北支開發鐵道の若樣たる新開鐵道等の開通により人の往來頻繁を極め市中に商業的に增加する邦人店舗數は目に日に明瞭化

廣東の訪日婦人團に 日本人を母にもつ二人 女士

吳舜、黃玉娥の兩女士

【廣東本社特電六日發】廣東の名流婦人連の訪日親善團一行の顔觸れとスケジュールは別項の如くであるが二行中には殊に目立つ婦人が二人ある、黃玉娥の兩女士がそれで吳舜、黃玉娥の兩女士は共に日本人を母にもつ吳舜、黃玉娥の兩女士は共に日本人を母として生れたが二歲の時に神戶の

吳舜　女士は留學先で洋裁を一年研究、歸國して結婚したが家庭が不和で夫と別れ、獨立自營の道を求めて一昨年廣東へ出て來たところを偶々重慶に遷都したのでそのまま踏み止まつて現在は廣東婦女維持會交際主任として活躍してゐる

黃玉娥　女士は留學先で洋裁を一年研究、歸國して結婚したが家庭が不和であつて夫と別れ、獨立自營の道を求めて一昨年廣東へ出て來たところを偶々重慶に遷都したのでそのまま踏み止まつて現在は廣東婦女維持會交際主任として活躍してゐる

本軍との會見して居りましたので日本語は自由に話すことが出來る

臺灣官民の努力が 南支で實を結ぶ

貴院皇軍感問團の 保科團長は語る

氏の二行は六日朝基隆入港の御船で來宮、午前九時二十五分台北着鐵道ホテルで少憩後、總督府に表敬の色々な話題があつた、午後一時半上山滿之進氏邸で午餐會があつて閣下を始め各官廳の長官、課長級の人々と懇談會があつて閣下を始め各官廳の長官、課長級の人々と懇談會があつて閣下を始め各官廳の長官、課長級の人々と懇談

乳兒の生命とり 消化不良にならぬやう

寢冷えさせない事が第一

醫學博士　小山良修

これから盛夏へかけて赤ちゃんの大敵は何といつても消化不良です。これも重くなれば死亡するのですから、もしその徴候が現れましたら、一刻も早く醫師の治療を受けることが必要です。

乳兒の死亡率が一年中で一番高いのは夏の消化不良、冬の肺炎といはれてゐますから赤ちゃんをお持ちの世帶は、この夏中、消化不良に惱らせないやうに十分警戒していただきたいものです。

乳兒の消化不良の原因として特に注意したい事は、暑冷えに注意させる事です。よく暑相が悪いといふ事をいひますが、これは親の方にも責任があるのです。子供を窮屈な感覺にさゝから暑相が悪くなるのです。即ち腹巻をさせる事と無理に枕をさせようとすることなどです。

△

三歳位までの小兒の頭の大さと體の關係を比較してみますと、頭の方が大きいものでありますが、これに無理に枕をさせるので枕を外さないと寢られないことが多いのです。

それに腹巻を締めさせてゐる事に氣がつかぬ人が多いのです。手足は、たとへ盛夏でも出さない事ですが、手足を出せば、いくらお腹の方が温かくても、その露出してゐる部分からどん〳〵冷えてゆきますから注意すべきです。それで、手足を暖くしてゐさうな様にしておけばお腹の方は温める必要はない位です。

手足の被は出來るだけ低くして動作を樂にしてやるやうにするのはなるべく薄い方がよいのです。

△

次に食餌の與へ方ですが、これはあくまで規則的にやつて戴きたいものです。そして夏は消化のよい様に、日中一回乃至二回はお乳の間に、重湯か粥を五〇瓦から百瓦位與へて見る事です。よくのどが鳴いて泣きますが、さういふ場合、時間がないのにお乳を與へますが、これは止めて欲しいものです。また牛乳で育てゐる家庭では五勺位がなくなりますので二合位だと六ヶ月以前の赤ちゃんでは、一本の牛乳は飲みきれないので殘します。この飲み殘しの牛乳を次の時間の時飲ませる事は禁ずべきです。假令冷藏庫に入れておいても牛乳は非常に細菌の繁殖率の多いものですから絶對に一討を取つたものを後で決して飲ませぬ事です。家族の大人が飲むか他に利用することです。牛乳の取扱方はこれから絶對注意して新鮮なものを飲ませ、殘りは赤ちゃんに與へぬ主義にする様重ねて御注意いたします。

△

かうして注意してゐれば、先づ夏中心配はないのですが、不幸にして、消化不良の徴候として次の様なことが見たら早速お醫者に診察して戴くことです。

一、元氣がなくなる。これが一番チヤメンに現れてきます。

二、やかましく無暗に泣く。

三、下痢便が出て、いつよりも回數が多くなるのです。中には青便が出てヒクリする程重もあります。

以上のやうですから夏の小兒を養す消化不良症にかゝらぬ様に十分注意されたいものです。

初夏の感觸滿點 カットグラス

目に清涼山はとぎすの初鰹——と與謝の夏はまづ目から納れますところで硝酸に切られたカットグラスは、見た目の感味と、その冷たい感觸とで、完全に夏の調度を演出させてしまふでせう

★

一體に、カットグラスといつても硬くて眞のキラ〳〵光るクリスタル硝子とソーダ硝子と普通呼んでゐる比較的軟質のものとあつて、素人でも見分けは容易につくのです。硝子クリスタルは色が清澄で光澤があつて指で叩くとコンコーンと金屬を叩いたやうな感觸を殘しますが、ソーダ硝子はクリスタル程透明でなく、光澤も劣り、叩いてもポツンと濁り切れてしまひます。

★

これは、ソーダ硝子は鉛石、長石、石英などにソーダを調合して溶解し、成形して出來たものですが、クリスタルは分り易く云へば、更に鉛を加へ軟質のものとしたもので、特に光澤がよく、金屬性の音を出し重味のある感じを與へるのはこの鉛のせゐとされてゐます

製法もソーダ硝子よりずつと手間がかかりルツボに入れて溶かすに は先づ一日も要し、成形も人手で入工をとり、冷し窯で徐々に冷して生地を安定したもので從つて價も約二倍は高いのです

★

硝子製品にヒツてもみますと硝酸製品にヒツてもみますと硝酸製品を添へて與へても、硝酸ソーダを添へて與へても、實驗動物は四、五週間で死んでしまふのです。之は肝油を與へた場合はヴイタミンB、Dが缺けてをり又酵母を與へた場合はヴイタミンB、C、Dが缺けてをりますが、常時、B2の給源として與ることは危險なものですから、この點へて價の安い海苔を成るべく一番の食膳に澤山使ふことも必要です。

驚くほど榮養價のある海苔

あらゆるヴイタミンを含有

海苔が榮養食品であることは以前から知られてゐましたが、これは海苔の中にヴイタミンA及B2複合體CもDも十分含まれてゐることを示すものです。これによつてみましても昔から日本人が海苔に親しみ好むといふ飜然な感覺はのり醬油といふ飜然な味覺食物の中に榮養を與へてゐたことも非常に深いことといはねばなりません。またヴイタミンB2合體はアルコールの害を消すといはれてゐることから考へると、酒の肴に海苔が好まれることも意義のあることです。脚氣には關係するヴイタミンB1は相當多く含まれてゐますが缺點もいふべきは動物の成長に大切なB2複合體に不足してゐることです。B2複合體が非常に關係するといふことから脚氣來の缺點を補つて榮養價が高まります。動物の肝臟や腎臟白などには相當これがありますが、常時、B2の給源として與ることは危險なものですから、この點へて價の安い海苔を成るべく一番の食膳に澤山使ふことも必要です。

婦人病に撰ぶ 診打の法療に人素る来出

寢込めば狂ふ 違はれる生活

腹大そで卸れる樣な婦病でも頭痛第一八卦のきめを賜り狂へる足元を新く踏み耐へつつ家地でも横込めない體きから退はれる一家の婦や、獨り自活する女性は婦人病の手當が苦しも醫院に出來ないものでしたら……最早幸ひにも醫者の進歩がこの心配を解消してゐます。

腰湯でも服藥でもない療法

白帶下は云ふ迄も、目には膣炎でも膀胱炎でも婦人に特々多いのであります

是非とも原因を治療する事

子宮病から白帶下があるやになりますと婦人に特といふ古血や役目を果した血の古い物ご退出し頭痛と疾苦させる體きを被じますから頭重逆上症候、耳鳴り眩暈や、腰冷たで苦しむ原因を作らのでして、これには子宮内膜炎膣炎頸管炎を是非とも治療しこれを解決する事が婦人科の新しい研究であります。

申分ない効果は内部の療法

白帶下の原因、子宮や膣黴菌炎管の炎症は、治療力十数種を總力發揮させ、内部から直接これが吸收されれば婦人科として申分ない治療出來、これが充分なら他療法の併用はいらないから經費用で足り體きからでもこれなら出來るので研究に研究を重ね發明されたのが新婦人顧ワセトン球です。

十數種の藥で消毒殺菌も充分

内膜の症を攻しり引き締て病を殖やさずから白帶下や、下腹の時々膨みや絶間ない腰み、腰根や腿根の内側を腰へ走る引吊りや、腰へ廻る鈍れるない腫み背筋を巻る痛みを消えさす作用、滯つて下りない血を解し腰を温める體き、腐る肌を解き頭重逆上からくになる血を引下る作用、痛をなす微生物を消滅減少する殺菌の體き、これらの協力を他に充分強める女性ホルモン療法、ビタミンAD療法や療を換つた十數種の藥が緊く組んで内部で發揮する治療は流石の醫性子宮にでも效果は充分です。

働そ乍ら心地よく安全な治療

心地よく安全に治療が出來るやう内部でよく發げる仕組で、特に強い認容性といふ醫長は、全部の子宮の膣へ吸收消化せられますから膣部までも消毒殺菌が出來まし内膜を新鮮に作る力で月經調節からも解放されるのでして、普通一般で一日一回、又は二日に一回便用で治療充分に出來、體きから退はれる一家の婦人でも輕便用で自立なく治療出來ます。

體重お小遣の端で求められるワセトン球の藥價です。

六錠七十錢、十二錠一円廿錢、廿四錠二円卅錢、卅六錠三円四十錢、廣院納品一四錠十二円も素人で使ますからお分けします。

申込はハガキで「何錠送れ」と出せば早く代金引換が振替カワ何ででも自由、送料十五錢要う

東京市芝區新町十三番地
振替東京一六五六六番
電話三八五三番
藤原商店

驚くほど榮養價のある海苔

あらゆるヴイタミンを含有

海苔が榮養食品であることは以前から知られてゐましたが、これは海苔の中にヴイタミンA及B2複合體CもDも十分含まれてゐることを示すものです。これによつてみましても昔から日本人が海苔に親しみ好むといふ飜然な感覺はのり醬油といふ飜然な味覺食物の中に榮養を與へてゐたことも非常に深いことといはねばなりません。またヴイタミンB2合體はアルコールの害を消すといはれてゐることから考へると、酒の肴に海苔が好まれることも意義のあることです。脚氣には關係するヴイタミンB1は相當多く含まれてゐますが缺點もいふべきは動物の成長に大切なB2複合體に不足してゐることです。B2複合體が非常に關係するといふことから脚氣來の缺點を補つて榮養價が高まります。動物の肝臟や腎臟白などには相當これがありますが、常時、B2の給源として與ることは危險なものですから、この點へて價の安い海苔を成るべく一番の食膳に澤山使ふことも必要です。

連載漫畫 チャプ場豆日記 (66)

新關ぢんのや

雜誌紹介

▲講談倶樂部（六月號）　創刊以來滿二十五年目を迎へた講談倶樂部は、記念號として長田幹彥の「蘆刈」をはじめとし、ビルトの特輯（川原久仗郎）男子頌（久米正雄）太閤記（吉川英治）花嫁（吉屋信子）菖蒲狂言（長田幹彥）出世物語（谷崎精二）など、いづれも劣らぬ力作を揃へ、他に菊池寛、角田喜久雄、江戸川亂步、吉川英治等の連載小說、國枝史郎、小島政二郎、村上元三、邦枝完二、大佛次郎、佐佐木味津三、白井喬二等の讀切小說、その他、隨筆、講談、實話、讀物、漫畫、川柳、懸賞等盛澤山、定價金十錢（東京講談倶樂部）

▲寶石（六月號）　創立四周年を記念する寶石は、表紙を一新し、内容も一段と充實した感がある。卷頭に「探偵小說の現在と將來」と題して、江戸川亂步、甲賀三郎、大下宇陀兒、小栗虫太郎、木々高太郎、水谷準、夢野久作、渡辺啓助、城昌幸、海野十三、蘭郁二郎、妹尾アキ夫、角田喜久雄、橫溝正史、國枝史郎、森下雨村、平林初之輔、松本泰、甲賀三郎、井上良夫、延原謙、浜尾四郎、木村莊八、木村毅、水谷準、大下宇陀兒、小栗虫太郎、木々高太郎

魯西亞船

（43）

土師清二作

坪内節太郎畫

使命（四）

「退船所で、それほど尊になつてゐるのでしたら……下手人を捕へたらよさうね」

「まつたく、さうなんです。しかし、退船所の御役人は水戸御老公で、御威勢が強くて……町奉行も睨も、外から手を入れることができません。町方奥方、同心などが來ても退船所の門前で退散します。船奉行樂半兵衛が承知ならぬしかも厳しい奴だから御紀伊が恐いらしいこのほかにして置くと、終ひには大變な事が起る、大事だが起るやうな氣がします」

「利助松さん。あんた良く知つてるわね、あんたの口吻だと……あんたは下手人を知つてゐるのね」

「いえ、そんな事は知りません」

「知らないのね」

「ええ、知りません。知りませんが、ちやんとは言はないが、方がいいまで聞かないものでもないでしよ。掛り合ひになつて御調をうけるやうなことがあるとあんたばかりやない、お父つあんが困ります」

「はい、さうでした」

男前の好い物が嫁まつたやうな言ひ方である。お幸は、すつかり不愉快になつてしまつた。そのまま默つてゐると、暫らくして女中のお松が、使から戻つてきた。

「では、わたくしはお暇いたします」

使から戻を上げて利助は、廊の枝折戸から出て行くのであつた（何て愚かな男だら……）

さう思ふ一方に、重苦しい壓迫を感じさせられるのを、どうすることもできなかつた。

（あたし……あの人のことばかり考つてゐるから他の男が、みんな野暮に見えたり、厭な奴に見えたりするのかも知れない……）

俄と、さう思つた幸は、獨りで顔染んだ。心の何かを壞られてゐるやうな、わく〳〵とした涙しさだつた。

夕方になると幸は、それ〳〵として落着かなかつた。父の近江と黒助が來るのだと思ふと、心が落着かなかつた。

暫數で、床の花をああでもないかうでもないと直しては又直してゐると、玄關で父近江の声がした。出迎へようと、起らかけた幸は何を見たのか、何をしたのか分らなかつたほど、ぼんやりとしてしまつてゐた。

茶の間に入つたのは、袴を着るつもりであつたが、わく〳〵する心を取出す手が、わく〳〵する心を取らうとする手が縦へて、着が縦に當つて厳な音を立てるのだつた。

「すぐと、遠慮しないでこちらへ來てくれ。そこは話が遠い」

「はい、左樣で……」

黒助の祭りとした声が聞えてきた。

（あたし、落着かなくちや……）

落着かうとして、帶を手で押へ、膕を張るやうにして見た。動悸が強く搏つてゐるのが、帶を押へてゐる手につたはつてきた。

「何でもないのに……」

呟いて、鉄瓶の湯を急須に注いだ。線茶の匂ひが、酒々と感つた人組迎中は事情を知つて、かつ枝に切迫した空氣を傳へてカづけ援し、中出家を訪ねて、未知子に面會を求めて身を引いて呉れる樣進言した。始めて知る遠い身辺の事情。ひそかに抱いた遠三への思慕を砂めつつも、未知子は思ひ定めてゐる日、かつ枝を訪れた。そして一言だけ思告したい云つて「女が一人の人をこまでも愛し通すつて云ふ事は、とても立派なことも偉い事だと思ひます」と語すのであつた。暫默うちかつ枝に更に「ですから、若しあなたにそんな方がお有りになるんだつたら、どんな困難にも屈けないだけの覺悟を待つて居たいの」そしてかつ枝に徹底な覺悟の態度を殘して未知子は去つた。津村病院で遠三に同じく未知子の訪問を受けた。

×

病院では佛の五人組が中心となつて、かつ枝と若先生遠三の媒酌のために集つた。そこへ突然現れたのはかつ枝であつた。そして意外にも彼女は「中出先生のお嫁さんて方が考へてゐつしやるお方やないのよ、とてもいい方で、私、安心しました」と五人組を驚かせたが、彼女は遠三に未知子のために弁解と充分生の幸福のため、又病院のため、遠三に未知子に委せたいと願ふのであつた。

×

翌日、かつ枝は獨り淋しく京都へ立つた。演奏會、皆では遠三に對する愛から與京を斷れ難く、出演を斷つた演奏旅行ではあるが、いま進んで演奏したかつ枝の心はひどく苦しい。

×

「皇室樂團大演奏會」特別出演の當日かつ枝の人氣は素晴らしかつた。夢を見つてゐる樂屋へかつ枝を訪れたのは遠三の親友服部警部であつた「醫女は自分の氣持を慰つてゐるんやありませんか？津村は醫女を愛してゐます。津村を逃れて京都へいらつしやつた氣持はよく解りますけど、津村を幸福にしてゐる事は醫女一人より居ないのです、津村には當數を有つて置きましたから、問もなくこゝへ來ると思ひます、どうぞ後つてやつて下さい。」

かつ枝はステージに立つて精命に眼つた。そしてステージを下りるとそのまま何處ともなく出て行くのであつた

×

大津駅のフオーム、かつ枝を追つて京都行下り列車に乘つてゐる遠三と與京へ向ふかつ枝の列車、隣車を發びにフオームに降りた遠三、身近かな車窓にかつ枝がよろうとは知る由もなく、運命の手は二人を東と西に引き離した

×

川奈のゴルフ場、未知子と父博士が球を追つて、同じホテルで働める心と病める身體を養つてゐるかつ枝。遠三のこの大きな負担の補助が未知子の日課へで病院經營の反對を促すのであつた。お互ひに苦しい胸の内にはそれがよく判るのだ

×

その頃——遠三は病院經營と云ふ大きな負担が彼一身の上にかかつて來た。遠三のこの大きな負担の補助が未知子の日課へで病院經營するまでに進んだが、遠三は敢然とこの申出を拒んだ。間もなく未知子は再度の渡米を發意し、遠三のもとへ、かつ枝が津村病院に入院を病んでゐる事を告げた

×

遠三は病院經營にかつ枝を訪ね、渡支の決意を發表、病院の者が一緒に行く事を勸めた。かつ枝の伴よ五人組その中には居るのだ。淋しいかつ枝は獨でもいゝから私も行きたいれぬ淋しさに泣く「私もう行きたい私も……皆さんと一緒に行きたい」

×

川奈のゴルフ場、未知子と父博士が球を追つて、同じホテルで働める心と病める身體を養つてゐるかつ枝。遠三のこの大きな負担の補助が未知子の日課へで病院經營の反對を促すのであつた。お互ひに苦しい胸の内にはそれがよく判るのだ

×

その頃——遠三は病院經營と云ふ大きな負担が彼一身の上にかかつて來た。遠三のこの大きな負担の補助が未知子の日課へで病院經營するまでに進んだが、遠三は敢然とこの申出を拒んだ。間もなく未知子は再度の渡米を發意し、遠三のもとへ、かつ枝が津村病院に入院を病んでゐる事を告げた

×

遠三は病院經營にかつ枝を訪ね、渡支の決意を發表、病院の者が一緒に行く事を勸めた。かつ枝の伴よ五人組その中には居るのだ。淋しいかつ枝は獨でもいゝから私も行きたいれぬ淋しさに泣く「私もう行きたい私も……皆さんと一緒に行きたい」

續、愛染かつら

八日からタイゲキ

昨年度國民演劇で「アンの好戀」「戀愛結婚」「松竹の「愛染かつら」は國民製作の希望が少いところから松竹では出さる五月第一週松竹劇で「愛染かつら」を製作五月第一週松竹劇で封切られ東宝一を關る五千人動員國民演劇週間では三日間六万円突破の大盛況を呈み東京市四ヶ月興映の長興行が行はれたといふ人氣を集めたほどである

原作川口松太郎、岡田時彦、田邊若男、野村浩將、淸水金一、岡譲二、高峰三枝子、葦原邦子、出演者田中絹代（かつ枝）上原謙（遠三）佐分利信（服部）桑野通子（未知子）

海外小話

ドイツに卵の代用品出現

食料資源に乏しいドイツでは鶏卵より多いふから保利だ從つて鶏卵を輸入するより鶏養價では本物を凌駕する代用品の製造に全力を注ぐ事になつた。

ベルリン市内に代用卵製造工場を設置、一日に二百萬個の代用卵を製造する計畫で、既に工場は完成、近く操業を開始する筈である。

原料は大豆、馬鈴薯、澱粉、牛乳、食鹽、ビタミンA、Bなどで、これを混合して卵黄と卵白とに分ける。卵黄は黄色の着色料を加へて本物の卵黄と同じ色にし、卵白は人造卵の形に作つて、卵黄を中に入れる。

この代用卵は、ゆでても、焼いても、本物と全く同じ味がするといふ。

カナ文字ニュース

▲二日ノ ヒルスギ ソビエツトノ ヘイタイガ、クニノ サカヒヲ カツテニ コシテ、マンシウコクヘ セメヨセテ キマシタ。イサマシイ ワガグンハ、コレヲ オヒハラツテシマヒマシタ。

▲イギリスハ シナジヘンガ ハジマツテカラズツト、ワルイ シナグンノ ミカタヲシテワガグンノ ジヤマヲ シテキマス。イギリスハ テツバウヤ タベモノヲ フネニツンデ、シナグンニ オクツタリ、ワガグンノグンカンヲ タンセウトウデ テラシッケ、シナグンニ ヨク ワカルヤウニ シタリシテ、イデノ ワルイ コトバカリ スルノデス。ワガクニハ コレマデ ナンドモ イギリスニ ムカツテ チユウイ シマシタガ、スコシモ キキイレ ヨウトセン。ソレデ ワガクニハ、コンド イギリスノ フネガ ワルイ コトヲ シタラ ケッシテユルサナイトイフ、キツイ マウシイレヲシマシタ。

▲四日ノ ゴゴ 厦門ノ コウエンデ、アメリカノ スキヘイト ワガクニノ ヒトタチガ、オタガヒニ ナカヨク シヨウトイフノデ、ヤキウノ シアヒヲ オコナヒマシタ。トウトウ 四タイ一デ アメリカ チームガ イウシヤウ シマシタ。

▲フランスノ リオンデハ コンド コウエンニ、コトリノ オウチヲ コシラヘマシタ。コトリタチハ アタラシイ スバコヘ ハイツテ、タノシサウニ サヘヅツテ キマス。リオンノ ニドモタチハ マイアサ エヲヤツテ、コトリヲ カハイガツテ キマス。

メガホン塔

幼年倶樂部（七月號）

幼年倶樂部七月號には色刷ページをふく日程の「小學生グラフ」巻頭に「日本の子供たち」と題した美しい寫眞が見るとし、其他讀物にも傑作と思はれるものが甚だ多い「ニルスのふしぎな旅」の第二部「ガンの國」の後半、「ガンカンヲ タンセウトウデ テラシッケ」の續き、「ガンノ ワルイ コトバカリ スルノデス。ワガクニハ コレマデ ナンドモ イギリスニ ムカツテ チユウイ シマシタガ、スコシモ キキイレ ヨウトセン。ソレデ ワガクニハ、コンド イギリスノ フネガ ワルイ コトヲ シタラ ケッシテユルサナイトイフ、キツイ マウシイレヲシマシタ。

▲四日ノ ゴゴ 厦門ノ コウエンデ、アメリカノ スキヘイト ワガクニノ ヒトタチガ、オタガヒニ ナカヨク シヨウトイフノデ、ヤキウノ シアヒヲ オコナヒマシタ。トウトウ 四タイ一デ アメリカ チームガ イウシヤウ シマシタ。

▲フランスノ リオンデハ コンド コウエンニ、コトリノ オウチヲ コシラヘマシタ。コトリタチハ アタラシイ スバコヘ ハイツテ、タノシサウニ サヘヅツテ キマス。リオンノ ニドモタチハ マイアサ エヲヤツテ、コトリヲ カハイガツテ キマス。

國際畫映

コンクールへの出品の豫選終る

劇映畫七、文化映畫十二

國際文化振興會では既に本年度も優位を獲得すべく製作し先般歐州各國を巡廻するピアニスト原智惠子さんの手が川添製作部代表者として打合せを行はしめる一方、文部省小田成人教育劇長、外務省市河文化事業第一課長、伊藤國際協會、内務省情報部長、陸軍省新聞班、東京市役所事務官、國際文化振興會理事和田一郎、黄福林、高森杰、次期コンクール參加映畫選定委員會を開き、劇映畫七、文化映畫十二を出品することに決定した。

參加映畫は本年度第七回の會期が迫つて來たので昨年「五人の兵候兵」の初入選で氣を良くしてゐる松林映畫作品「靴」、「五人の兵候」の續篇「五人の兵候」、「五人の兵候」の續篇「五人の兵候」、「五人の兵候」の續篇「五人の兵候

（第二版）（明治卅一年五月九日第三種郵便物認可）　昭和十四年六月七日（水曜日）　臺灣日日新報　第一万四千八十九號　（一）

臺灣日日新報

日本唯一夕刊共二十頁

臺北市榮町四丁目七番地　臺灣日日新報社　佐々木貞　人行發兌

定價一部六錢　一ヶ月前金拾四圓　三ヶ月前金四拾圓　半年前金八拾圓（日本國內及支那各地料金拾七圓）

廣告料　特別一行十五字　一行　同二回　同三回　五拾錢

電話　代表五八〇一番　編輯用五八〇三番　庶務用五八〇二番　電信略號「タイヒ」

社說

緊迫する歐洲情勢と日本
五相會議の決定に重大關心

一

ヨーロッパの國際情勢は、ドイツ、ポーランド間に於ける所謂ダンチッヒ問題問題並にカルトフ事件等に依つて遽波を繰り返すに際迫の頻度を加えてゐる。即ちポーランドは、去る五月廿一ヶ月外相の演說に「ドイツの要求地帶其の他に關する要求を全面的に拒絕し」

羅來、益々國民が強硬化して今や戰爭をも辭せずとなし、ドイツ從人單に對する地の利や防備の完整振りなどを盛に宣傳して、其の眼略的地位の様りて優勢であることを誇示して居り、他國に於てはダンチッヒと同に於てもカルトフ事件に對してポーランド政府の不誠意を指摘して、殆んど最後通牒にも等しき抗議を提出突きつけたやうである。

二

周知の如く、ヨーロッパの國際關係は極めて險惡なる風雲を孕み來つて、今や大戰の前夜に勞働すると迄言はれて以來、既に屢々其の機會も過ぎ去り、盟なるチェ

スチェア戰の如き形態をとつて現下の緊迫せる情勢にまで推移して來たかの感である。然し乍らてダンチッヒ問題が、國際聯盟脫退の口火となるや否、ここに原大なる關心が寄せられる次第である。斯る場合の火消役は少くとも十年前であつたら國際聯盟であつたらうが、同聯盟の眼目たる集團平和保障の仕組は既に時代遲れとして悉く棄てられ、且つは日獨伊を始め殆んどの國が脫退した關係の今日では全然無力同樣となり、單にイギリスを中心とする待つて居足してゐる現狀維持國だけの個用機關に過ぎないであらう。

協力的活動を發して居るのを見たが、これは全く政府當局が各民族に平等な自由を與へて居る結果と考へ、深い印象を受けた。個自分が最も感謝して居るのは日本軍當局の好意を持つて總々便宜を與へてくれた事だ

ことは時代の關係とは言へ感慨無量ならざるを得ない。他方また英國はソ聯へ頻りに秋波を送り其の協力を求めて來たが、ソ聯は資本主義國の代表的存在である英國並に其の提携的行爲を疑惑をつかして徹底に來らず、更に英首相が火中に栗を拾はしめようとして居るアメリカの所謂中立傾向正行も尚期待薄たるやの感を呈してゐる。

三

最近、フインランド國がバルチック海の北端に位するアーランドの武裝問題を試みんとするに對し、ソ聯が強硬に反對しつつある宣傳等に觀ても、歐洲全體は勿論

英佛ソ三國協定など
一片の國際聯盟改訂版
懲性もない無益な努力　ガイタ主筆が痛論

【ローマ五日發同盟】イタリー政府機關紙ジョルナーレ・ディタリー紙は五日の紙上に英、佛、ソ聯三國同盟に關するガイタ主筆の論說を掲げ三國同盟に優る協定出來上つたとしてもそれは現在の獨、伊同盟に比較すべくもなく、單なる國際聯盟の改訂版に過ぎないであらう

と左の如く論じてゐる

英、佛、ソ聯三國交涉は未だに繼續してゐるがこれは將來假令出來上つたとしても民主主義國家が安んじて依存し得る程强力なものとはなるまい、現在英、佛、ソ聯三國は互に各自の利益のみを考へてゐるのだから强固な結合の出來る筈がない、從つて獨、伊兩國の政治軍事同盟の如き强い結合は絕對に出來ないだらう、ソ聯は曾つての帝政ロシア領土であつたバルチック諸國の事を忘れる筈がなく、ソ聯の利益と絕對に一致するものでない、されば英、佛、ソ聯三國同盟なるものは砂で造つた棒の樣なものであり獨、伊包圍政策なるものは國際聯盟の改訂版に過ぎない、故に之を造らんとする英、佛、ソ聯三國の行動は性慾りもなく屋上屋を架する無益な努力と評すべきであらう

獨、伊提携は完璧
兩國の文化提携愈よ成る

【ローマ五日發同盟】昨秋成立した獨伊文化協定に基き兩國の文化提携の諸問題を協議する第一回會合はゲツベルス獨宣傳相、アルフィエリ伊國民相出席の下に五日ウイーンで開催され、ゲツベルス獨宣傳相は獨伊兩國の緊密なる協力の必要を力說して次の如く總括を述べた

今般ドイツ宣傳省は積極的に國民から生れ出でたる獨伊兩國民の緊密なる協力

今期製糖終了す
壓搾實に百九十億斤
當初豫想に比べて八分の增　前年より四割五分を激增
最高記錄の糖業創始以來の

帝國製糖竹南製糖所は六日午前七時遂に終了した、原料甜菜は一億九千六百九十二萬四千二百三十斤にして製糖開始當時の豫想に比し四千四百九十二萬四千二百三十斤增に當る、製糖歩合は十日後終千甎、步留約一割二分八厘二毛に落着く筈である、此の竹南を最後に今期の製糖作業は全く終了を告げるわけである

新蓬萊移出
九萬七千餘袋

去一日高雄出帆日吉丸は各日本商船會社の配船に依る移出糖を積込んだが、右によれば同船次行新一期蓬萊二九、〇七〇袋、二期蓬萊米二一〇袋、同日米二一〇袋、一日同出帆高雄丸は同次行新一期蓬萊五、四〇〇袋、臺糖二、〇〇〇袋、四日基隆出帆蓬萊丸は阪越行一期蓬萊四〇七袋、丸榮白米一〇二袋を、又二日高雄出帆辰宮丸は大阪、名古屋向新一期蓬萊一二三、八〇〇袋、萬六千百五十斤にして製糖開始當時の豫想に比し一萬三千五百九十斤增に當る、又之を昨年の實績に比べると二億二千五百五十二萬四千二百三十斤增に當る、製糖作業は七日後終了の豫定で昨朝の調査では約二十五万

科學

爆發はどうして避ける

（續）

東京科學博物館　百瀨文雄

零點下でも引火するもの

發火の原因には点火する以外に衝突、摩擦等により發熱を發し、又化學作用による發熱も發火に至る。更に發火点に達する場合があり、又自然發火する場合がある。自然發火の原因はかかる物質が水分、日光、人工熱、酸類、バクテリア、酸アルカリ等の作用により化學分解を起し發熱するからで、かかる物質の貯藏、運搬等にはこの点に十分注意しなければならない。

×

爆發はなにらずしも火を必要としない、爆發には、物體が急激に、摩擦、加壓により急激の變化を起し、その為に多量の熱と瓦斯とを發生して爆發が急激に増大する現象を云ふもので火藥類ではこの現象がなくてもそれ自身の成分中の酸素により分爆發の際に可燃性ガスの爆發には密閉度の關係が必要であるから、密閉の程度に留意すると爆發を避けることが出來る。

例へば、容器中に於ける氣體が水素四・一七七%、アセチレン三・〇一八二・〇%、ベンジン一・〇六・〇%、ガソリン一・四・八%、エーテル六・〇%、酒精四・〇一三・六%、發動用ガス八・〇一三・〇%（危險の限界）以外ならば爆發は起らない。一般に化學變化は、溫度が上昇すると盛になるから密閉に於てもベンジン、酒精等を夏の西日を受けるやうな所に置いたり、火氣に近づけたりすると爆發の危險は多分にある。

取扱の粗漏と爆發

記者は今から大分前に爆發により大火傷を負い、辛うして一命を取止めた苦い經驗がある、その時は九月九日であつたが非常に暑い日で、發動計は九十度（華氏）を越し、實驗室は西日をうけて恐らく百度以上に昇つてゐたかも知れなかつた、十八立入の酒精瓶には約八割位の酒精が在所してゐたが、恐らく取出しの際私からは氣化した酒精が約半分位蒸發して四・〇一三・六%に混和して爆發してゐたのであらう、果然加熱したバラフインから引火して爆發しその爆風に二面の火界となり記者は身體の前面及び中央部を除く頭、顔、腕四肢に大火傷を負ひ九死に一生を得たのである、爆發の原因については今もつて判然と判らぬが、かかる酒精瓶の操作は平常至極簡單に行つてゐる方法であり、何等危險と思つてゐなかつたが、當日のコンディションを考へて見るに、室内の溫濕、暖中の酒精瓶と容器の場合、パラフインの過熱等が必ずしも爆發に導き得ぬとは保證出來ぬことに氣がつかなかつたとも云へる。

×

たとへかかる事を十分察知して行動しても、心得の爲めせる場合を考慮に入れなければならない、吾々の日常生活に於ても應用は災の原と云ふ諺はいつも金言に入れておかねばならない

最後に過去に於ける實例にあつた爆發による災害を列擧して御參考に供しよう、紫天下に曝らされたラッカー原料、硝化棉、メールアルコールの引火爆發、ガラス瓶又は陶片が陽光下に於てレンズの作用をなし發火、爆發等よく言はれたマッチ程より發火、引火性の液體、即ち、ベンジン、エーテル、アルコール、アセトン等の揮發より引火爆發、二硫化炭素使用の清瓶中引火爆發、アセチレン瓶發生裝置作業中アセチレンの安全瓶破壞の爲に爆發、電解鹽素區瓶中容器破壞等又は發火に相關の爲に爆發、發火天下に於ける爆發アンモニア運搬中の爆發、硝ち、硝化綿、ガラス瓶の破

空に殘れる

（東寶映畫）

尾崎士郎 作
高木清 畫

(17)

父の娘 (六)

父親の顏がこんなに厭らしく映はれたことは生れてはじめてだつた。――自分のほんたうの父親なんつたらこんなときには膝にとりすがつて泣けるだけ泣いたかも知れない。さうしよと伊吹子は、今眼前に見た父親の眼の前で最大級に片肘をついて、ちつと自分の顏を睨みつけてゐる男から、自分とは縁もゆかりもない人間のやうに思はれてくるのである。言つてゐると、べつそうと憎惡がすうと消えながらもつと憎惡をねらつてゐる男の感情だけが眼先にちらついてならぬのだ。

伊吹子はすのこたし方に醫師の厚意を示したから、うしろの襖にもたれるやうにして坐つた。

同時に何かの感情で涙んだことのある。愛は死よりもつよい――といふ言葉が知つやうに彼女の頭にうかんできた。すると、傷作への憎惡がどんなにふかいものであつたかといふことが綺麗と胸に思へてくる。

それだのに、何故あのひとは自分に黙つかないで出ていつてしまつたのだらう。ひと言呼んでくれたら自分はすぐにでも後を追つて家をとび出していつてしまつたらう。

午後こそ、きつとあのひとは言葉、あらはされない感情を示してくれるにちがひないと思つてゐたのだのにどうしてあんなにおつとりとが出していつてしまつたのかしら。あのひとの態度の表はしやうはないが、男だつたらこんなときこそ生命がけになつてくれるつていい筈だ。――もとかしさと悩しさがこつこみあげてきたのである。

「おい、伊吹子」

父親が深刻な空氣を破そうとした聲で言つた。

「お前は醫の子だといふことを知つてゐるのかい？」

「知つてゐやん」

妻つ放すやうな調子で言つたのは、親だつたら厭らしくするがいい　といふ氣もちを醫師にたきつけるつもりだつたが、父親は、

「馬鹿よ、そんなことには感覺せずに聽いとうに聽にたきしながら「これはお前ひとりをたよりに生きてゐるんだよ――それもお前を今まで育てできたから聽を捨してくんだぞといふんぢやない。お前が一人前になつてくれればそれだけでどんなに、れしいか知れないんだと」

「何のこと、お父さん」

「だからさ――やつぱり身を落ちつけて父さんを安心させてくれるんだね」

「縁談のことゥ」

「さ、だよ――木暮さんだつて、あんなに親切にして下さるんだし、それに毎日のやうに醫事を延ばしてゐるんだからね」

「厭よ、そんな事ゥ」

父親は下、感を力づよく擧みしあた。

獨伊同盟は宿命的

法學博士　蘆田均

我等の眼前に相對立する獨伊二大陣營は、十九世紀の歐洲主義と二十世紀の歐洲主義との爭ひである

英國も佛蘭西も、古くから植民地經營の經驗に富加して、云はば十九世紀の地所成金になりすました。地球の表面に白人種が膨脹を終つたのは一八八〇年代のことである。

十九世紀に於ける土地の爭奪は、元の平衡を回復しない限り安定にしない。興隆ドイツが世界政策に乘り出して英國の帝國主義と衝突しフランスとロシアを聯合する情勢を示した

英佛の特徴に比較すべくもない歐羅巴なものに過ぎなかつた。それが二十世紀の帝國主義國として「日當りの良い地所を求める」理由である

十九世紀に於ける土地の爭奪は、英佛等の歐洲主義は勢力の擴張であるが、本來運動に乘出したドイツとイタリーとの政策は必然的に動的である。だから待たざる國は現狀の打破を求め、持つ國は現狀維持を固執する。現狀を打破する國が、いはゆる侵略者と呼ばれ現狀の維持に努める國は防守の立場に立つて、自らの過去の罪狀に目を瞑んとするのである

五月二十二日　ベルリンの總統官邸で調印された獨伊の軍事、政治同盟は、この對立した歐洲の色彩を二重明白にしたものであつて既に成立した英佛間の軍事同盟に對抗する爲めには、何時か締結せらるべき必然の運命にあつたものとふべきである。

一體ヨーロッパ大陸のそれに、二千數百年の歴史を通じて變化常なき國際關係をしてゐる場所にだつては、久しい間「勢力均衡」ということが現狀維持の標語であつた。ナポレオンがセント・ヘレナに押し込められて以來、百年間の歐洲はこの鉄則の下に和を維持して來た

獨伊同盟が一八七九年に調印され、これに對抗する露佛同盟が一八九一年に成立したことは、歐洲を二大勢力に區分した起原ではあるけれども、この二つの同盟も、本來の精神は歐洲の勢力均衡を維持しようとする努力の現れであつた

然し各國それ〴〵其の帝國主義的な野望を全部となると、二國間のともしび、夕陽小曲（宮川信作曲・トマシチ編曲）エルネスト・トマシチアコーティオン獨奏（一人の大地（米山正夫作曲・小松正雄編曲）夢山正夫作曲・小松正雄編曲）小松正雄

【〇・四〇】ニュース
【〇・四五】歌謡　出來損ひ（淡谷のり子）
【一・〇〇】歌謡　出來損ひ（淡谷のり子）
【一・一〇】ラヂオ體操
【一・二〇】講話　ニュース
【二・三〇】講話　ニュース
【四・〇〇】ニュース
【四・三〇】歌謡　出來損ひ（淡谷のり子）
【五・五五】ニュース（淡谷のり子）
【六・〇〇】子供の時間（東京）　カレント・トピックス（東京）
【六・三〇】子供の時間（東京）　ピアノ獨奏（海上にて）（ネヴィン作曲）　獨奏（ヘ二短調）（イ調）（北原白秋作詞・山田耕筰作曲）　ロ調（西條八十作詞・橋本國彦作曲）　小笠原美治　三、ピアノ獨奏（蝶々）（ラヴィン作曲）　細野孝子　ヘ、獨唱（太平洋行進曲）（海軍省委託）　獨唱（小笠原美治）　五、ピアノ獨奏（舞踏組曲）　細野孝子　六、獨唱（太平洋行進曲）（海軍省委託）　獨唱（小笠原美治）　三、ピアノ獨奏（蝶々）（ラヴィン作曲）　細野孝子　ピアノ獨奏（ワイマン作曲）　細野孝子
【七・〇〇】ニュース
【七・二〇】國民精神總動員（東京）　太平洋行進曲（海軍省委託）　行進曲（海軍省委託）　行進曲（海軍省委託）　

（第三種郵便物認可）　昭和十四年四月六日七日（水曜日）　臺灣日日新報　第一万四千八十九號　（五）

忠靈塔と國民道場
臺南州で建設に決定

【臺南電話】州では五日午前十時より會議室に部課長會議を開き皇紀二千六百年記念事業として「國民道場建設に付き縣と協議」なし四十万円（内十万円は市の寄附）にて約二万人收容し得る道場を建設する事に決定して關係所屬部、野球場その他建築所要地積を調査する事となつた

【臺南電話】臺南州では五日臺南州會を開會した、議案は

臺南州臨時州會

屏東小學校構內に
表忠碑を建立
一般の後援を希望

【屏東電話】屏東小學校では遠く戰地に於て護國の華と散つた同校卒業生出征して名譽の戰死又は戰病死した先輩の英靈を永へに國へ以て児童の教育に資する爲め構內に表忠碑を建立すべく之が實現に努力を續けてゐたが今般同校卒業生中心に一丸になつて出征將兵の戰場より送つた戰地の土を以て碑を建立し其の除幕式を擧行する事となつた

學齡兒全部が就學
義務教育促進調査

【臺南電話】臺南州に於いては州下各地學齡兒童就學の促進を期すべく既報の如く就學兒童に關する調査中の處この程調査が終つたので愈々義務教育促進に取掛出す事となつた、即ち昭和十五年は第二、昭和十五年より二ヶ年は第一學年相當年齢より一年超過のものまでの入學を認め二年以上超過者は認可せず

三、昭和十七年度からは一學年相當年齢以上の者の入學を認めず

と云ふ一部となり、この大方針實現の爲め州內に於ける學齡兒童の就學狀況を調査したところ昭和十三年三月三十一日現在四四四一二に過ぎなかつた、即ち學齡兒童總數の九八・二%となつて殘り一・八%となる勘定に當る、尚ほ此の外盲啞兒童の就學に關しても調査を遂げたが盲兒は二十名、啞兒は三十名であつた

始政記念日を卜し
國語の家を表彰

【臺南電話】臺南郡では皇民化は國語からと國語常用を奬勵し常用者百三十一名に對し國語家庭三十二戸を指定し國語家庭の實現を期してゐるが此の程第一回の表彰を行ふ事となつたので來る七月一日の始政記念日を卜して國語常用者百三十一名に對し國語家庭を表彰する筈である

眞心こめた
慰問文集る

【臺南電話】臺南市國防分會では愛國婦人會臺南支部作製の慰問袋に入れて出征部隊に發送し戰線將兵さん達に感謝文を依頼してゐたが此の程六百五十通餘集つたのでこれを愛國婦人會臺南支部作製の慰問袋に入れて出征部隊に發送した

英靈、故山へ
歸る

【臺南電話】中支戰線に活躍後の身を斃て一〇〇柱に餘る勇士の遺骨は六日午前十時半より臺南驛に到着、同十一時より臺南神社に於て合同慰靈祭を行ひ遺骨は午後一時四十分發上り急行にて遺族に引渡された

新店庄で歸還
軍人歡迎會

【臺北州支山郡電話】支山郡下出征軍人の凱旋歸還者は既報の如く續々歸還してゐるが今回新店庄出身の陸軍歩兵上等兵陳阿木君は昨年十月十日上海上陸以來各地に轉戰し常に第一線に活躍し數回の表彰を受けたる勇士で去る三月二十日上陸地點より上陸し同日午後三時新店庄役場に到着した、同庄では同日午後七時より庄民總出で歡迎會を開催した

高雄市民の行樂地
今月末には竣成する
千四百名に國語を教授

【高雄電話】高雄州に於いては國語常用者の一層の普及と其の實踐を期して國語講習會及び實踐會を開催してゐるが今回新に百十四名を選拔して左記の通り講習會を開催、約一ヶ月に亘り國語の講習を行ふが新しく入所した百十四名は何れも國語常用者の模範となるべき者ばかりで講習終了後は各自の職場に於て國語の普及に努力する筈である

優良青年團員を選拔
千四百名に國語を教授

【高雄電話】高雄州に於いては國語常用者の一層の普及と其の實踐を期して國語講習會及び實踐會を開催してゐるが今回新に百十四名を選拔して左記の通り講習會を開催、約一ヶ月に亘り國語の講習を行ふが新しく入所した百十四名は何れも國語常用者の模範となるべき者ばかりで講習終了後は各自の職場に於て國語の普及に努力する筈である

高雄市民の行樂地
今月末には竣成する

【高雄電話】高雄州に於いては高雄市外安西村部落鳳山驛北側を名実共に市內の新興名所たらしむべく同驛場內部十一甲步の敷地千餘坪、外數千六百坪に亘る敷地、月島機械付、機關車操縱教習所に依る完全機化の外運搬約一万坪の小公園化を期して取敢ず總工費四千五百円を投じ本年度の殘今月末迄の見込みがついたが、小公園中央には相當面積の噴水池を堀り市內唯一の魚釣遊園地とし又各種機械、花壇等に依る完全機化を施し又陸上を集會場、休憩室、喫茶室とする、尚ほ臺灣縣道に沿ふ部落は移轉を命ずるが新しく入所した百十四名は何れも國語常用者の模範となるべき者ばかりで講習終了後は各自の職場に於て國語の普及に努力する筈である

部落振興會を中心に
男・女青年團を組織
活躍大に期待さる

【臺南電話】臺南州東港街東港三八六番地外四筆の四里程附近一帶の地は從來漁業者の住宅地域として發展して來たが、最近漁業者の住宅地域は漸次南方に移動し、從つて東港街の發展は不振に陷り、街の中心地は空家が多く、街の發展上大なる支障を來してゐるので、東港街當局では此の現狀を打開すべく、東港街の中心地を東港街の南方に移動すべく、東港街の中心地を東港街の南方に移動すべく、東港街の中心地を東港街の南方に移動

陸に海に躍進目覺しき 東石郡の偉容

燦と輝く 郡民和協の金字塔

長期戰下に東洋新秩序の偉業を建設しつつある時官民よくその重大時局を認識し十五萬郡民を一丸に打つて物心兩方面に燃ゆるが如き精神力を發揮し先づ郡治の命脈、平和産業發展の礎石たる交通網千餘粁の恒久鋪裝に或は延々四百五十里に及ぶ一大防風林帶の造成に捧げて文化、産業の興隆並に熱帶資源の擁護に至大な貢獻を致し銃後の生産擴充に急ピッチをあげた赫々たる事實を直視せよ！此等大事業が尾山郡守初め山田燕務右谷野警察課長以下各幹部の指導と國精總動員下に培養された滅私奉公の幾萬保甲民が築上げた記念すべき金字塔でなくて何んであらう、更に飜つて眼を坦々たる大平野に轉すれば夙に鹽分地看天田改良を見、本島産業の樞軸たる米、甘藷、甘藷を初め全島に誇る棉花又は黄麻、愛國苧麻等が國策線に沿うて栽培され十三年度の如き壹千萬圓を突破する生産能力を發揮した記錄は將に州下産業郡たるの面目を誇示するに足るものがある殊に漁港東石、布袋を控へ一方工業日本の需要に應ずべく工業鹽增産計畫成るや國策的見地より緊密に協力し既に西海岸一帶は鹽田開發の前奏曲が奏でられ斯くして陸に海に一大役割を演じつつある飛躍的な姿は實に雄々しきものと云ふべし、其他時局と並び斷行された公民化運動の實踐化は一時各地を風靡し次に青年團强化又は金獻運動は事變の推移に伴つて躍動しその治績は正しく一代の豪華版として世人を驚嘆せしめてゐる、以下躍進東石郡の全貌を紹介する。

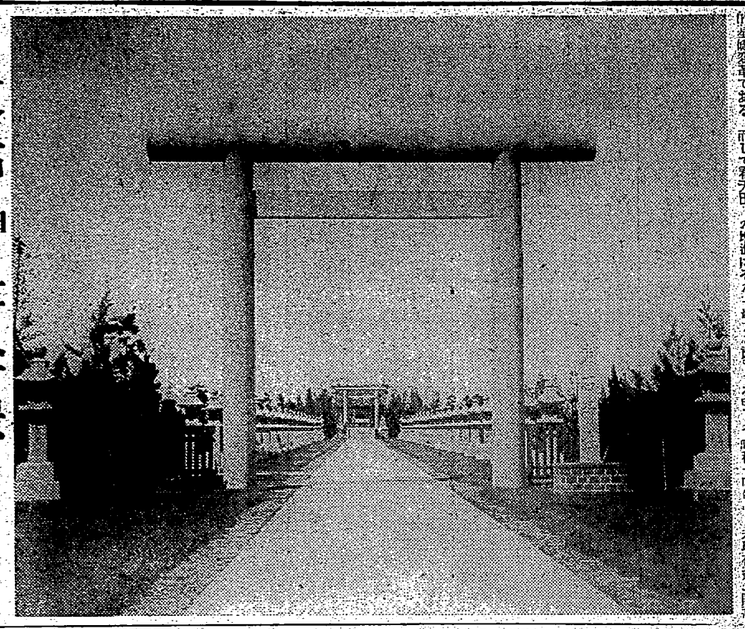

東石神社全景

驚異に價ひする 看天田改良の成果

尾山東石郡守

台南州の西部に跨る鳥嘴の如く突き出た海岸地帶は古くから看天田と呼ばれ、雨季に入ると一面の泥海と化し、乾季には一面の砂漠と化して、僅かに甘藷、落花生、甘藷、甘藷等の雜穀を栽培するに過ぎず、しかもその收穫は極めて僅少で、一反歩當りの收穫は僅かに二百斤内外に過ぎず、從つて農民の生活は極めて貧困であつた。

東石郡は此の看天田改良に對し、昭和六年から着手し、同年度に於ては僅かに二百甲歩を完成したるに過ぎなかつたが、其の後年々歩を進めて、昭和十年度に於ては一千甲歩を完成し、更に昭和十一年度に於ては一千甲歩の開作を實施し、總改良面積は四千甲歩に達し、昭和十二年度に於ては一千甲歩の開作を實施し、總改良面積は五千甲歩に達し、昭和十三年度に於ては一千甲歩の開作を實施し、總改良面積は六千甲歩に達し、昭和十四年度に於ては一千甲歩の開作を實施し、總改良面積は七千甲歩に達し、昭和十五年度に於ては一千甲歩の開作を實施し、總改良面積は八千甲歩に達し、昭和十六年度に於ては一千甲歩の開作を實施し、總改良面積は九千甲歩に達し、昭和十七年度に於ては一千甲歩の開作を實施し、總改良面積は一萬甲歩に達し、昭和十八年度に於ては一千甲歩の開作を實施し、總改良面積は一萬一千甲歩に達し、昭和十九年度に於ては一千甲歩の開作を實施し、總改良面積は一萬二千甲歩に達し、昭和二十年度に於ては一千甲歩の開作を實施し、總改良面積は一萬三千甲歩に達し、昭和二十一年度に於ては一千甲歩の開作を實施し、總改良面積は一萬四千甲歩に達し、昭和二十二年度に於ては一千甲歩の開作を實施し、總改良面積は一萬五千甲歩に達し、昭和二十三年度に於ては一千甲歩の開作を實施し、總改良面積は一萬六千甲歩に達し、昭和二十四年度に於ては一千甲歩の開作を實施し、總改良面積は一萬七千甲歩に達し、昭和二十五年度に於ては一千甲歩の開作を實施し、總改良面積は一萬八千甲歩に達し、昭和二十六年度に於ては一千甲歩の開作を實施し、總改良面積は一萬九千甲歩に達し、昭和二十七年度に於ては一千甲歩の開作を實施し、總改良面積は二萬甲歩に達し、昭和二十八年度に於ては一千甲歩の開作を實施し、總改良面積は二萬一千甲歩に達し、昭和二十九年度に於ては一千甲歩の開作を實施し、總改良面積は二萬二千甲歩に達し、昭和三十年度に於ては一千甲歩の開作を實施し、總改良面積は二萬三千甲歩に達し、昭和三十一年度に於ては一千甲歩の開作を實施し、總改良面積は二萬四千甲歩に達し、昭和三十二年度に於ては一千甲歩の開作を實施し、總改良面積は二萬五千甲歩に達し、昭和三十三年度に於ては一千甲歩の開作を實施し、總改良面積は二萬六千甲歩に達し、昭和三十四年度に於ては一千甲歩の開作を實施し、總改良面積は二萬七千甲歩に達し、昭和三十五年度に於ては一千甲歩の開作を實施し、總改良面積は二萬八千甲歩に達し、昭和三十六年度に於ては一千甲歩の開作を實施し、總改良面積は二萬九千甲歩に達し、昭和三十七年度に於ては一千甲歩の開作を實施し、總改良面積は三萬甲歩に達し、昭和三十八年度に於ては一千甲歩の開作を實施し、總改良面積は三萬一千甲歩に達し、昭和三十九年度に於ては一千甲歩の開作を實施し、總改良面積は三萬二千甲歩に達し、昭和四十年度に於ては一千甲歩の開作を實施し、總改良面積は三萬三千甲歩に達し、昭和四十一年度に於ては一千甲歩の開作を實施し、總改良面積は三萬四千甲歩に達し、昭和四十二年度に於ては一千甲歩の開作を實施し、總改良面積は三萬五千甲歩に達し、昭和四十三年度に於ては一千甲歩の開作を實施し、總改良面積は三萬六千甲歩に達し、昭和四十四年度に於ては一千甲歩の開作を實施し、總改良面積は三萬七千甲歩に達し、昭和四十五年度に於ては一千甲歩の開作を實施し、總改良面積は三萬八千甲歩に達し、昭和四十六年度に於ては一千甲歩の開作を實施し、總改良面積は三萬九千甲歩に達し、昭和四十七年度に於ては一千甲歩の開作を實施し、總改良面積は四萬甲歩に達し、昭和四十八年度に於ては一千甲歩の開作を實施し、總改良面積は四萬一千甲歩に達し、昭和四十九年度に於ては一千甲歩の開作を實施し、總改良面積は四萬二千甲歩に達し、昭和五十年度に於ては一千甲歩の開作を實施し、總改良面積は四萬三千甲歩に達し、昭和五十一年度に於ては一千甲歩の開作を實施し、總改良面積は四萬四千甲歩に達し、昭和五十二年度に於ては一千甲歩の開作を實施し、總改良面積は四萬五千甲歩に達し、昭和五十三年度に於ては一千甲歩の開作を實施し、總改良面積は四萬六千甲歩に達し、昭和五十四年度に於ては一千甲歩の開作を實施し、總改良面積は四萬七千甲歩に達し、昭和五十五年度に於ては一千甲歩の開作を實施し、總改良面積は四萬八千甲歩に達し、昭和五十六年度に於ては一千甲歩の開作を實施し、總改良面積は四萬九千甲歩に達し、昭和五十七年度に於ては一千甲歩の開作を實施し、總改良面積は五萬甲歩に達し、昭和五十八年度に於ては一千甲歩の開作を實施し、總改良面積は五萬一千甲歩に達し、昭和五十九年度に於ては一千甲歩の開作を實施し、總改良面積は五萬二千甲歩に達し、昭和六十年度に於ては一千甲歩の開作を實施し、總改良面積は五萬三千甲歩に達し、昭和六十一年度に於ては一千甲歩の開作を實施し、總改良面積は五萬四千甲歩に達し、昭和六十二年度に於ては一千甲歩の開作を實施し、總改良面積は五萬五千甲歩に達し、昭和六十三年度に於ては一千甲歩の開作を實施し、總改良面積は五萬六千甲歩に達し、昭和六十四年度に於ては一千甲歩の開作を實施し、總改良面積は五萬七千甲歩に達し、昭和六十五年度に於ては一千甲歩の開作を實施し、總改良面積は五萬八千甲歩に達し、昭和六十六年度に於ては一千甲歩の開作を實施し、總改良面積は五萬九千甲歩に達し、昭和六十七年度に於ては一千甲歩の開作を實施し、總改良面積は六萬甲歩に達し、昭和六十八年度に於ては一千甲歩の開作を實施し、總改良面積は六萬一千甲歩に達し、昭和六十九年度に於ては一千甲歩の開作を實施し、總改良面積は六萬二千甲歩に達し、昭和七十年度に於ては一千甲歩の開作を實施し、總改良面積は六萬三千甲歩に達し、昭和七十一年度に於ては一千甲歩の開作を實施し、總改良面積は六萬四千甲歩に達し、昭和七十二年度に於ては一千甲歩の開作を實施し、總改良面積は六萬五千甲歩に達し、昭和七十三年度に於ては一千甲歩の開作を實施し、總改良面積は六萬六千甲歩に達し、昭和七十四年度に於ては一千甲歩の開作を實施し、總改良面積は六萬七千甲歩に達し、昭和七十五年度に於ては一千甲歩の開作を實施し、總改良面積は六萬八千甲歩に達し、昭和七十六年度に於ては一千甲歩の開作を實施し、總改良面積は六萬九千甲歩に達し、昭和七十七年度に於ては一千甲歩の開作を實施し、總改良面積は七萬甲歩に達し、昭和七十八年度に於ては一千甲歩の開作を實施し、總改良面積は七萬一千甲歩に達し、昭和七十九年度に於ては一千甲歩の開作を實施し、總改良面積は七萬二千甲歩に達し、昭和八十年度に於ては一千甲歩の開作を實施し、總改良面積は七萬三千甲歩に達し、昭和八十一年度に於ては一千甲歩の開作を實施し、總改良面積は七萬四千甲歩に達し、昭和八十二年度に於ては一千甲歩の開作を實施し、總改良面積は七萬五千甲歩に達し、昭和八十三年度に於ては一千甲歩の開作を實施し、總改良面積は七萬六千甲歩に達し、昭和八十四年度に於ては一千甲歩の開作を實施し、總改良面積は七萬七千甲歩に達し、昭和八十五年度に於ては一千甲歩の開作を實施し、總改良面積は七萬八千甲歩に達し、昭和八十六年度に於ては一千甲歩の開作を實施し、總改良面積は七萬九千甲歩に達し、昭和八十七年度に於ては一千甲歩の開作を實施し、總改良面積は八萬甲歩に達し、昭和八十八年度に於ては一千甲歩の開作を實施し、總改良面積は八萬一千甲歩に達し、昭和八十九年度に於ては一千甲歩の開作を實施し、總改良面積は八萬二千甲歩に達し、昭和九十年度に於ては一千甲歩の開作を實施し、總改良面積は八萬三千甲歩に達し、昭和九十一年度に於ては一千甲歩の開作を實施し、總改良面積は八萬四千甲歩に達し、昭和九十二年度に於ては一千甲歩の開作を實施し、總改良面積は八萬五千甲歩に達し、昭和九十三年度に於ては一千甲歩の開作を實施し、總改良面積は八萬六千甲歩に達し、昭和九十四年度に於ては一千甲歩の開作を實施し、總改良面積は八萬七千甲歩に達し、昭和九十五年度に於ては一千甲歩の開作を實施し、總改良面積は八萬八千甲歩に達し、昭和九十六年度に於ては一千甲歩の開作を實施し、總改良面積は八萬九千甲歩に達し、昭和九十七年度に於ては一千甲歩の開作を實施し、總改良面積は九萬甲歩に達し、昭和九十八年度に於ては一千甲歩の開作を實施し、總改良面積は九萬一千甲歩に達し、昭和九十九年度に於ては一千甲歩の開作を實施し、總改良面積は九萬二千甲歩に達し、昭和百年度に於ては一千甲歩の開作を實施し、總改良面積は九萬三千甲歩に達し、昭和百一年度に於ては一千甲歩の開作を實施し、總改良面積は九萬四千甲歩に達し、昭和百二年度に於ては一千甲歩の開作を實施し、總改良面積は九萬五千甲歩に達し、昭和百三年度に於ては一千甲歩の開作を實施し、總改良面積は九萬六千甲歩に達し、昭和百四年度に於ては一千甲歩の開作を實施し、總改良面積は九萬七千甲歩に達し、昭和百五年度に於ては一千甲歩の開作を實施し、總改良面積は九萬八千甲歩に達し、昭和百六年度に於ては一千甲歩の開作を實施し、總改良面積は九萬九千甲歩に達し、昭和百七年度に於ては一千甲歩の開作を實施し、總改良面積は十萬甲歩に達し、昭和百八年度に於ては一千甲歩の開作を實施し、總改良面積は十萬一千甲歩に達し、昭和百九年度に於ては一千甲歩の開作を實施し、總改良面積は十萬二千甲歩に達し、昭和百十年度に於ては一千甲歩の開作を實施し、總改良面積は十萬三千甲歩に達し、昭和百十一年度に於ては一千甲歩の開作を實施し、總改良面積は十萬四千甲歩に達し、昭和百十二年度に於ては一千甲歩の開作を實施し、總改良面積は十萬五千甲歩に達し、昭和百十三年度に於ては一千甲歩の開作を實施し、總改良面積は十萬六千甲歩に達し、昭和百十四年度に於ては一千甲歩の開作を實施し、總改良面積は十萬七千甲歩に達し、昭和百十五年度に於ては一千甲歩の開作を實施し、總改良面積は十萬八千甲歩に達し、昭和百十六年度に於ては一千甲歩の開作を實施し、總改良面積は十萬九千甲歩に達し、昭和百十七年度に於ては一千甲歩の開作を實施し、總改良面積は十一萬甲歩に達し、昭和百十八年度に於ては一千甲歩の開作を實施し、總改良面積は十一萬一千甲歩に達し、昭和百十九年度に於ては一千甲歩の開作を實施し、總改良面積は十一萬二千甲歩に達し、昭和百二十年度に於ては一千甲歩の開作を實施し、總改良面積は十一萬三千甲歩に達し、昭和百二十一年度に於ては一千甲歩の開作を實施し、總改良面積は十一萬四千甲歩に達し、昭和百二十二年度に於ては一千甲歩の開作を實施し、總改良面積は十一萬五千甲歩に達し、昭和百二十三年度に於ては一千甲歩の開作を實施し、總改良面積は十一萬六千甲歩に達し、昭和百二十四年度に於ては一千甲歩の開作を實施し、總改良面積は十一萬七千甲歩に達し、昭和百二十五年度に於ては一千甲歩の開作を實施し、總改良面積は十一萬八千甲歩に達し、昭和百二十六年度に於ては一千甲歩の開作を實施し、總改良面積は十一萬九千甲歩に達し、昭和百二十七年度に於ては一千甲歩の開作を實施し、總改良面積は十二萬甲歩に達し、昭和百二十八年度に於ては一千甲歩の開作を實施し、總改良面積は十二萬一千甲歩に達し、昭和百二十九年度に於ては一千甲歩の開作を實施し、總改良面積は十二萬二千甲歩に達し、昭和百三十年度に於ては一千甲歩の開作を實施し、總改良面積は十二萬三千甲歩に達し、昭和百三十一年度に於ては一千甲歩の開作を實施し、總改良面積は十二萬四千甲歩に達し、昭和百三十二年度に於ては一千甲歩の開作を實施し、總改良面積は十二萬五千甲歩に達し、昭和百三十三年度に於ては一千甲歩の開作を實施し、總改良面積は十二萬六千甲歩に達し、昭和百三十四年度に於ては一千甲歩の開作を實施し、總改良面積は十二萬七千甲歩に達し、昭和百三十五年度に於ては一千甲歩の開作を實施し、總改良面積は十二萬八千甲歩に達し、昭和百三十六年度に於ては一千甲歩の開作を實施し、總改良面積は十二萬九千甲歩に達し、昭和百三十七年度に於ては一千甲歩の開作を實施し、總改良面積は十三萬甲歩に達し、昭和百三十八年度に於ては一千甲歩の開作を實施し、總改良面積は十三萬一千甲歩に達し、昭和百三十九年度に於ては一千甲歩の開作を實施し、總改良面積は十三萬二千甲歩に達し、昭和百四十年度に於ては一千甲歩の開作を實施し、總改良面積は十三萬三千甲歩に達し、昭和百四十一年度に於ては一千甲歩の開作を實施し、總改良面積は十三萬四千甲歩に達し、昭和百四十二年度に於ては一千甲歩の開作を實施し、總改良面積は十三萬五千甲歩に達し、昭和百四十三年度に於ては一千甲歩の開作を實施し、總改良面積は十三萬六千甲歩に達し、昭和百四十四年度に於ては一千甲歩の開作を實施し、總改良面積は十三萬七千甲歩に達し、昭和百四十五年度に於ては一千甲歩の開作を實施し、總改良面積は十三萬八千甲歩に達し、昭和百四十六年度に於ては一千甲歩の開作を實施し、總改良面積は十三萬九千甲歩に達し、昭和百四十七年度に於ては一千甲歩の開作を實施し、總改良面積は十四萬甲歩に達し、昭和百四十八年度に於ては一千甲歩の開作を實施し、總改良面積は十四萬一千甲歩に達し、昭和百四十九年度に於ては一千甲歩の開作を實施し、總改良面積は十四萬二千甲歩に達し、昭和百五十年度に於ては一千甲歩の開作を實施し、總改良面積は十四萬三千甲歩に達し、昭和百五十一年度に於ては一千甲歩の開作を實施し、總改良面積は十四萬四千甲歩に達し、昭和百五十二年度に於ては一千甲歩の開作を實施し、總改良面積は十四萬五千甲歩に達し、昭和百五十三年度に於ては一千甲歩の開作を實施し、總改良面積は十四萬六千甲歩に達し、昭和百五十四年度に於ては一千甲歩の開作を實施し、總改良面積は十四萬七千甲歩に達し、昭和百五十五年度に於ては一千甲歩の開作を實施し、總改良面積は十四萬八千甲歩に達し、昭和百五十六年度に於ては一千甲歩の開作を實施し、總改良面積は十四萬九千甲歩に達し、昭和百五十七年度に於ては一千甲歩の開作を實施し、總改良面積は十五萬甲歩に達し、昭和百五十八年度に於ては一千甲歩の開作を實施し、總改良面積は十五萬一千甲歩に達し、昭和百五十九年度に於ては一千甲歩の開作を實施し、總改良面積は十五萬二千甲歩に達し、昭和百六十年度に於ては一千甲歩の開作を實施し、總改良面積は十五萬三千甲歩に達し、昭和百六十一年度に於ては一千甲歩の開作を實施し、總改良面積は十五萬四千甲歩に達し、昭和百六十二年度に於ては一千甲歩の開作を實施し、總改良面積は十五萬五千甲歩に達し、昭和百六十三年度に於ては一千甲歩の開作を實施し、總改良面積は十五萬六千甲歩に達し、昭和百六十四年度に於ては一千甲歩の開作を實施し、總改良面積は十五萬七千甲歩に達し、昭和百六十五年度に於ては一千甲歩の開作を實施し、總改良面積は十五萬八千甲歩に達し、昭和百六十六年度に於ては一千甲歩の開作を實施し、總改良面積は十五萬九千甲歩に達し、昭和百六十七年度に於ては一千甲歩の開作を實施し、總改良面積は十六萬甲歩に達し、昭和百六十八年度に於ては一千甲歩の開作を實施し、總改良面積は十六萬一千甲歩に達し、昭和百六十九年度に於ては一千甲歩の開作を實施し、總改良面積は十六萬二千甲歩に達し、昭和百七十年度に於ては一千甲歩の開作を實施し、總改良面積は十六萬三千甲歩に達し、昭和百七十一年度に於ては一千甲歩の開作を實施し、總改良面積は十六萬四千甲歩に達し、昭和百七十二年度に於ては一千甲歩の開作を實施し、總改良面積は十六萬五千甲歩に達し、昭和百七十三年度に於ては一千甲歩の開作を實施し、總改良面積は十六萬六千甲歩に達し、昭和百七十四年度に於ては一千甲歩の開作を實施し、總改良面積は十六萬七千甲歩に達し、昭和百七十五年度に於ては一千甲歩の開作を實施し、總改良面積は十六萬八千甲歩に達し、昭和百七十六年度に於ては一千甲歩の開作を實施し、總改良面積は十六萬九千甲歩に達し、昭和百七十七年度に於ては一千甲歩の開作を實施し、總改良面積は十七萬甲歩に達し、昭和百七十八年度に於ては一千甲歩の開作を實施し、總改良面積は十七萬一千甲歩に達し、昭和百七十九年度に於ては一千甲歩の開作を實施し、總改良面積は十七萬二千甲歩に達し、昭和百八十年度に於ては一千甲歩の開作を實施し、總改良面積は十七萬三千甲歩に達し、昭和百八十一年度に於ては一千甲歩の開作を實施し、總改良面積は十七萬四千甲歩に達し、昭和百八十二年度に於ては一千甲歩の開作を實施し、總改良面積は十七萬五千甲歩に達し、昭和百八十三年度に於ては一千甲歩の開作を實施し、總改良面積は十七萬六千甲歩に達し、昭和百八十四年度に於ては一千甲歩の開作を實施し、總改良面積は十七萬七千甲歩に達し、昭和百八十五年度に於ては一千甲歩の開作を實施し、總改良面積は十七萬八千甲歩に達し、昭和百八十六年度に於ては一千甲歩の開作を實施し、總改良面積は十七萬九千甲歩に達し、昭和百八十七年度に於ては一千甲歩の開作を實施し、總改良面積は十八萬甲歩に達し、昭和百八十八年度に於ては一千甲歩の開作を實施し、總改良面積は十八萬一千甲歩に達し、昭和百八十九年度に於ては一千甲歩の開作を實施し、總改良面積は十八萬二千甲歩に達し、昭和百九十年度に於ては一千甲歩の開作を實施し、總改良面積は十八萬三千甲歩に達し、昭和百九十一年度に於ては一千甲歩の開作を實施し、總改良面積は十八萬四千甲歩に達し、昭和百九十二年度に於ては一千甲歩の開作を實施し、總改良面積は十八萬五千甲歩に達し、昭和百九十三年度に於ては一千甲歩の開作を實施し、總改良面積は十八萬六千甲歩に達し、昭和百九十四年度に於ては一千甲歩の開作を實施し、總改良面積は十八萬七千甲歩に達し、昭和百九十五年度に於ては一千甲歩の開作を實施し、總改良面積は十八萬八千甲歩に達し、昭和百九十六年度に於ては一千甲歩の開作を實施し、總改良面積は十八萬九千甲歩に達し、昭和百九十七年度に於ては一千甲歩の開作を實施し、總改良面積は十九萬甲歩に達し、昭和百九十八年度に於ては一千甲歩の開作を實施し、總改良面積は十九萬一千甲歩に達し、昭和百九十九年度に於ては一千甲歩の開作を實施し、總改良面積は十九萬二千甲歩に達し、昭和二百年度に於ては一千甲歩の開作を實施し、總改良面積は十九萬三千甲歩に達し、昭和二百一年度に於ては一千甲歩の開作を實施し、總改良面積は十九萬四千甲歩に達し、昭和二百二年度に於ては一千甲歩の開作を實施し、總改良面積は十九萬五千甲歩に達し、昭和二百三年度に於ては一千甲歩の開作を實施し、總改良面積は十九萬六千甲歩に達し、昭和二百四年度に於ては一千甲歩の開作を實施し、總改良面積は十九萬七千甲歩に達し、昭和二百五年度に於ては一千甲歩の開作を實施し、總改良面積は十九萬八千甲歩に達し、昭和二百六年度に於ては一千甲歩の開作を實施し、總改良面積は十九萬九千甲歩に達し、昭和二百七年度に於ては一千甲歩の開作を實施し、總改良面積は二十萬甲歩に達し、昭和二百八年度に於ては一千甲歩の開作を實施し、總改良面積は二十萬一千甲歩に達し、昭和二百九年度に於ては一千甲歩の開作を實施し、總改良面積は二十萬二千甲歩に達し、昭和二百十年度に於ては一千甲歩の開作を實施し、總改良面積は二十萬三千甲歩に達し、昭和二百十一年度に於ては一千甲歩の開作を實施し、總改良面積は二十萬四千甲歩に達し、昭和二百十二年度に於ては一千甲歩の開作を實施し、總改良面積は二十萬五千甲歩に達し、昭和二百十三年度に於ては一千甲歩の開作を實施し、總改良面積は二十萬六千甲歩に達し、昭和二百十四年度に於ては一千甲歩の開作を實施し、總改良面積は二十萬七千甲歩に達し、昭和二百十五年度に於ては一千甲歩の開作を實施し、總改良面積は二十萬八千甲歩に達し、昭和二百十六年度に於ては一千甲歩の開作を實施し、總改良面積は二十萬九千甲歩に達し、昭和二百十七年度に於ては一千甲歩の開作を實施し、總改良面積は二十一萬甲歩に達し、昭和二百十八年度に於ては一千甲歩の開作を實施し、總改良面積は二十一萬一千甲歩に達し、昭和二百十九年度に於ては一千甲歩の開作を實施し、總改良面積は二十一萬二千甲歩に達し、昭和二百二十年度に於ては一千甲歩の開作を實施し、總改良面積は二十一萬三千甲歩に達し、昭和二百二十一年度に於ては一千甲歩の開作を實施し、總改良面積は二十一萬四千甲歩に達し、昭和二百二十二年度に於ては一千甲歩の開作を實施し、總改良面積は二十一萬五千甲歩に達し、昭和二百二十三年度に於ては一千甲歩の開作を實施し、總改良面積は二十一萬六千甲歩に達し、昭和二百二十四年度に於ては一千甲歩の開作を實施し、總改良面積は二十一萬七千甲歩に達し、昭和二百二十五年度に於ては一千甲歩の開作を實施し、總改良面積は二十一萬八千甲歩に達し、昭和二百二十六年度に於ては一千甲歩の開作を實施し、總改良面積は二十一萬九千甲歩に達し、昭和二百二十七年度に於ては一千甲歩の開作を實施し、總改良面積は二十二萬甲歩に達し、昭和二百二十八年度に於ては一千甲歩の開作を實施し、總改良面積は二十二萬一千甲歩に達し、昭和二百二十九年度に於ては一千甲歩の開作を實施し、總改良面積は二十二萬二千甲歩に達し、昭和二百三十年度に於ては一千甲歩の開作を實施し、總改良面積は二十二萬三千甲歩に達し、昭和二百三十一年度に於ては一千甲歩の開作を實施し、總改良面積は二十二萬四千甲歩に達し、昭和二百三十二年度に於ては一千甲歩の開作を實施し、總改良面積は二十二萬五千甲歩に達し、昭和二百三十三年度に於ては一千甲歩の開作を實施し、總改良面積は二十二萬六千甲歩に達し、昭和二百三十四年度に於ては一千甲歩の開作を實施し、總改良面積は二十二萬七千甲歩に達し、昭和二百三十五年度に於ては一千甲歩の開作を實施し、總改良面積は二十二萬八千甲歩に達し、昭和二百三十六年度に於ては一千甲歩の開作を實施し、總改良面積は二十二萬九千甲歩に達し、昭和二百三十七年度に於ては一千甲歩の開作を實施し、總改良面積は二十三萬甲歩に達し、昭和二百三十八年度に於ては一千甲歩の開作を實施し、總改良面積は二十三萬一千甲歩に達し、昭和二百三十九年度に於ては一千甲歩の開作を實施し、總改良面積は二十三萬二千甲歩に達し、昭和二百四十年度に於ては一千甲歩の開作を實施し、總改良面積は二十三萬三千甲歩に達し、昭和二百四十一年度に於ては一千甲歩の開作を實施し、總改良面積は二十三萬四千甲歩に達し、昭和二百四十二年度に於ては一千甲歩の開作を實施し、總改良面積は二十三萬五千甲歩に達し、昭和二百四十三年度に於ては一千甲歩の開作を實施し、總改良面積は二十三萬六千甲歩に達し、昭和二百四十四年度に於ては一千甲歩の開作を實施し、總改良面積は二十三萬七千甲歩に達し、昭和二百四十五年度に於ては一千甲歩の開作を實施し、總改良面積は二十三萬八千甲歩に達し、昭和二百四十六年度に於ては一千甲歩の開作を實施し、總改良面積は二十三萬九千甲歩に達し、昭和二百四十七年度に於ては一千甲歩の開作を實施し、總改良面積は二十四萬甲歩に達し、昭和二百四十八年度に於ては一千甲歩の開作を實施し、總改良面積は二十四萬一千甲歩に達し、昭和二百四十九年度に於ては一千甲歩の開作を實施し、總改良面積は二十四萬二千甲歩に達し、昭和二百五十年度に於ては一千甲歩の開作を實施し、總改良面積は二十四萬三千甲歩に達し、昭和二百五十一年度に於ては一千甲歩の開作を實施し、總改良面積は二十四萬四千甲歩に達し、昭和二百五十二年度に於ては一千甲歩の開作を實施し、總改良面積は二十四萬五千甲歩に達し、昭和二百五十三年度に於ては一千甲歩の開作を實施し、總改良面積は二十四萬六千甲歩に達し、昭和二百五十四年度に於ては一千甲歩の開作を實施し、總改良面積は二十四萬七千甲歩に達し、昭和二百五十五年度に於ては一千甲歩の開作を實施し、總改良面積は二十四萬八千甲歩に達し、昭和二百五十六年度に於ては一千甲歩の開作を實施し、總改良面積は二十四萬九千甲歩に達し、昭和二百五十七年度に於ては一千甲歩の開作を實施し、總改良面積は二十五萬甲歩に達し、昭和二百五十八年度に於ては一千甲歩の開作を實施し、總改良面積は二十五萬一千甲歩に達し、昭和二百五十九年度に於ては一千甲歩の開作を實施し、總改良面積は二十五萬二千甲歩に達し、昭和二百六十年度に於ては一千甲歩の開作を實施し、總改良面積は二十五萬三千甲歩に達し、昭和二百六十一年度に於ては一千甲歩の開作を實施し、總改良面積は二十五萬四千甲歩に達し、昭和二百六十二年度に於ては一千甲歩の開作を實施し、總改良面積は二十五萬五千甲歩に達し、昭和二百六十三年度に於ては一千甲歩の開作を實施し、總改良面積は二十五萬六千甲歩に達し、昭和二百六十四年度に於ては一千甲歩の開作を實施し、總改良面積は二十五萬七千甲歩に達し、昭和二百六十五年度に於ては一千甲歩の開作を實施し、總改良面積は二十五萬八千甲歩に達し、昭和二百六十六年度に於ては一千甲歩の開作を實施し、總改良面積は二十五萬九千甲歩に達し、昭和二百六十七年度に於ては一千甲歩の開作を實施し、總改良面積は二十六萬甲歩に達し、昭和二百六十八年度に於ては一千甲歩の開作を實施し、總改良面積は二十六萬一千甲歩に達し、昭和二百六十九年度に於ては一千甲歩の開作を實施し、總改良面積は二十六萬二千甲歩に達し、昭和二百七十年度に於ては一千甲歩の開作を實施し、總改良面積は二十六萬三千甲歩に達し、昭和二百七十一年度に於ては一千甲歩の開作を實施し、總改良面積は二十六萬四千甲歩に達し、昭和二百七十二年度に於ては一千甲歩の開作を實施し、總改良面積は二十六萬五千甲歩に達し、昭和二百七十三年度に於ては一千甲歩の開作を實施し、總改良面積は二十六萬六千甲歩に達し、昭和二百七十四年度に於ては一千甲歩の開作を實施し、總改良面積は二十六萬七千甲歩に達し、昭和二百七十五年度に於ては一千甲歩の開作を實施し、總改良面積は二十六萬八千甲歩に達し、昭和二百七十六年度に於ては一千甲歩の開作を實施し、總改良面積は二十六萬九千甲歩に達し、昭和二百七十七年度に於ては一千甲歩の開作を實施し、總改良面積は二十七萬甲歩に達し、昭和二百七十八年度に於ては一千甲歩の開作を實施し、總改良面積は二十七萬一千甲歩に達し、昭和二百七十九年度に於ては一千甲歩の開作を實施し、總改良面積は二十七萬二千甲歩に達し、昭和二百八十年度に於ては一千甲歩の開作を實施し、總改良面積は二十七萬三千甲歩に達し、昭和二百八十一年度に於ては一千甲歩の開作を實施し、總改良面積は二十七萬四千甲歩に達し、昭和二百八十二年度に於ては一千甲歩の開作を實施し、總改良面積は二十七萬五千甲歩に達し、昭和二百八十三年度に於ては一千甲歩の開作を實施し、總改良面積は二十七萬六千甲歩に達し、昭和二百八十四年度に於ては一千甲歩の開作を實施し、總改良面積は二十七萬七千甲歩に達し、昭和二百八十五年度に於ては一千甲歩の開作を實施し、總改良面積は二十七萬八千甲歩に達し、昭和二百八十六年度に於ては一千甲歩の開作を實施し、總改良面積は二十七萬九千甲歩に達し、昭和二百八十七年度に於ては一千甲歩の開作を實施し、總改良面積は二十八萬甲歩に達し、昭和二百八十八年度に於ては一千甲歩の開作を實施し、總改良面積は二十八萬一千甲歩に達し、昭和二百八十九年度に於ては一千甲歩の開作を實施し、總改良面積は二十八萬二千甲歩に達し、昭和二百九十年度に於ては一千甲歩の開作を實施し、總改良面積は二十八萬三千甲歩に達し、昭和二百九十一年度に於ては一千甲歩の開作を實施し、總改良面積は二十八萬四千甲歩に達し、昭和二百九十二年度に於ては一千甲歩の開作を實施し、總改良面積は二十八萬五千甲歩に達し、昭和二百九十三年度に於ては一千甲歩の開作を實施し、總改良面積は二十八萬六千甲歩に達し、昭和二百九十四年度に於ては一千甲歩の開作を實施し、總改良面積は二十八萬七千甲歩に達し、昭和二百九十五年度に於ては一千甲歩の開作を實施し、總改良面積は二十八萬八千甲歩に達し、昭和二百九十六年度に於ては一千甲歩の開作を實施し、總改良面積は二十八萬九千甲歩に達し、昭和二百九十七年度に於ては一千甲歩の開作を實施し、總改良面積は二十九萬甲歩に達し、昭和二百九十八年度に於ては一千甲歩の開作を實施し、總改良面積は二十九萬一千甲歩に達し、昭和二百九十九年度に於ては一千甲歩の開作を實施し、總改良面積は二十九萬二千甲歩に達し、昭和三百年度に於ては一千甲歩の開作を實施し、總改良面積は二十九萬三千甲歩に達し、昭和三百一年度に於ては一千甲歩の開作を實施し、總改良面積は二十九萬四千甲歩に達し、昭和三百二年度に於ては一千甲歩の開作を實施し、總改良面積は二十九萬五千甲歩に達し、昭和三百三年度に於ては一千甲歩の開作を實施し、總改良面積は二十九萬六千甲歩に達し、昭和三百四年度に於ては一千甲歩の開作を實施し、總改良面積は二十九萬七千甲歩に達し、昭和三百五年度に於ては一千甲歩の開作を實施し、總改良面積は二十九萬八千甲歩に達し、昭和三百六年度に於ては一千甲歩の開作を實施し、總改良面積は二十九萬九千甲歩に達し、昭和三百七年度に於ては一千甲歩の開作を實施し、總改良面積は三十萬甲歩に達し、昭和三百八年度に於ては一千甲歩の開作を實施し、總改良面積は三十萬一千甲歩に達し、昭和三百九年度に於ては一千甲歩の開作を實施し、總改良面積は三十萬二千甲歩に達し、昭和三百十年度に於ては一千甲歩の開作を實施し、總改良面積は三十萬三千甲歩に達し、昭和三百十一年度に於ては一千甲歩の開作を實施し、總改良面積は三十萬四千甲歩に達し、昭和三百十二年度に於ては一千甲歩の開作を實施し、總改良面積は三十萬五千甲歩に達し、昭和三百十三年度に於ては一千甲歩の開作を實施し、總改良面積は三十萬六千甲歩に達し、昭和三百十四年度に於ては一千甲歩の開作を實施し、總改良面積は三十萬七千甲歩に達し、昭和三百十五年度に於ては一千甲歩の開作を實施し、總改良面積は三十萬八千甲歩に達し、昭和三百十六年度に於ては一千甲歩の開作を實施し、總改良面積は三十萬九千甲歩に達し、昭和三百十七年度に於ては一千甲歩の開作を實施し、總改良面積は三十一萬甲歩に達し、昭和三百十八年度に於ては一千甲歩の開作を實施し、總改良面積は三十一萬一千甲歩に達し、昭和三百十九年度に於ては一千甲歩の開作を實施し、總改良面積は三十一萬二千甲歩に達し、昭和三百二十年度に於ては一千甲歩の開作を實施し、總改良面積は三十一萬三千甲歩に達し、昭和三百二十一年度に於ては一千甲歩の開作を實施し、總改良面積は三十一萬四千甲歩に達し、昭和三百二十二年度に於ては一千甲歩の開作を實施し、總改良面積は三十一萬五千甲歩に達し、昭和三百二十三年度に於ては一千甲歩の開作を實施し、總改良面積は三十一萬六千甲歩に達し、昭和三百二十四年度に於ては一千甲歩の開作を實施し、總改良面積は三十一萬七千甲歩に達し、昭和三百二十五年度に於ては一千甲歩の開作を實施し、總改良面積は三十一萬八千甲歩に達し、昭和三百二十六年度に於ては一千甲歩の開作を實施し、總改良面積は三十一萬九千甲歩に達し、昭和三百二十七年度に於ては一千甲歩の開作を實施し、總改良面積は三十二萬甲歩に達し、昭和三百二十八年度に於ては一千甲歩の開作を實施し、總改良面積は三十二萬一千甲歩に達し、昭和三百二十九年度に於ては一千甲歩の開作を實施し、總改良面積は三十二萬二千甲

綸昌紡工場の英人
わが陸戰隊に發砲
注目される成行き

【上海六日發同盟】滬に英兵の無道上陸で日英兩國警備隊に衝突を起した英人経營綸昌紡織公司において六日又もやわが陸戰隊に對する英人の不法發砲事件發生し、これが成行きは頗る注目されてゐる、即ち六日午前八時五十分頃綸昌公司代表者一名參加の支那人職工約四百名が租界方面より船で同工場埠頭に到着せる際待機せる約二十名の武裝團員と共に工場事務所前まで來たところ陸戰隊は同工場の保護の爲め唯一の門に配置せる約十名の英人（內二名は警官所有）及び十數名の支那人が同事務所より飛出し英人は直に警笛を吹せと叫ぶや一英人は突如わが陸戰隊員に向けて發砲するの暴擧に出た、幸ひ負傷者を出さなかつたが不埒なる英人は更に警笛を吹りながら警官隊に向つたわが陸戰隊小隊長の後を追ひつつ左手をもつて小隊長の右手を握へ隊長の體に發砲を擬して倒れと威嚇し一方發砲に接してわが陸戰隊警備地少佐が同九時十五分頃自動車で現場に急行したところ英人は又もや野地少佐及び同行の中隊長、小隊長に發砲を突きつけあはや發砲せんとしたので隊を擁つてわが陸戰隊員は英人の發砲を叩き落し同人組みついて來るのを取つて押へ本部に連行、取調べを開始した、この不法極まる英人は同工場の使用人テンクラーと判明したが、屆により野地少佐の許可なくしては武器使用を禁ぜられてゐるにも拘らず、かくの如き不法發砲を敢てなし不法の限りを盡じた事實に對しては方も解く陸戰隊當局の措置を誘る點に注目されてゐる

親荒鷲について
航空の秘技を習得
大日本航空の乘務員が

【東京六日發本社特電】伸び行く我が國の航空發展に伴ひ航空日本の實現となつた現下の航空界は航空各關係方面に最も緊要な問題は航空士の養成であるが、今回この問題の解決と航空日本確立のため世界一の名實を誇る我が國の荒鷲が國際的に活躍した日獨伊三國間定期航空路開設當時、獨逸側の要請に應じ、獨逸航空會社の乘務員として派遣されることとなつた、この計畫は航空局がロックヒードの旅客機で多數の日獨乘員が十二日から三週間立川飛行場で特に日獨航空士、機關士と共に入れて高級航法を練習、一萬粁の秘術を民間航空のため公開する事になつた、この計畫は航空局がロックヒードの旅客機で多數の日獨乘員が十二日から三週間立川飛行場で特に日獨航空士、機關士と共に入れて高級航法を練習、一萬粁の秘術を民間航空のため公開する事になつた、この計畫は航空局がロックヒードの旅客機で多數の日獨乘員が

教員訓練所の卒業生
五十名が視察に來朝
今夏はるゞ漢口から

【上海六日發同盟】畢年支那小國學校の教員養成を目的として漢口市政府教員訓練所で養成中である滬口郊外の教員養成學校生三十名、女子二十名は六日日本の視察のため來朝、七日午後一時三十分より第一回の講習會を開催、午後三時より第二回の講習會を開催、午後六時より第三回の講習會を開催、午後七時より第四回の講習會を開催、午後八時より第五回の講習會を開催、午後九時より第六回の講習會を開催、午後十時より第七回の講習會を開催、午後十一時より第八回の講習會を開催、午後十二時より第九回の講習會を開催、午後一時より第十回の講習會を開催、午後二時より第十一回の講習會を開催、午後三時より第十二回の講習會を開催、午後四時より第十三回の講習會を開催、午後五時より第十四回の講習會を開催、午後六時より第十五回の講習會を開催、午後七時より第十六回の講習會を開催、午後八時より第十七回の講習會を開催、午後九時より第十八回の講習會を開催、午後十時より第十九回の講習會を開催、午後十一時より第二十回の講習會を開催、午後十二時より第二十一回の講習會を開催、午後一時より第二十二回の講習會を開催、午後二時より第二十三回の講習會を開催、午後三時より第二十四回の講習會を開催、午後四時より第二十五回の講習會を開催、午後五時より第二十六回の講習會を開催、午後六時より第二十七回の講習會を開催、午後七時より第二十八回の講習會を開催、午後八時より第二十九回の講習會を開催、午後九時より第三十回の講習會を開催、午後十時より第三十一回の講習會を開催、午後十一時より第三十二回の講習會を開催、午後一時より第三十三回の講習會を開催、午後二時より第三十四回の講習會を開催、午後三時より第三十五回の講習會を開催、午後四時より第三十六回の講習會を開催、午後五時より第三十七回の講習會を開催、午後六時より第三十八回の講習會を開催、午後七時より第三十九回の講習會を開催、午後八時より第四十回の講習會を開催、午後九時より第四十一回の講習會を開催、午後十時より第四十二回の講習會を開催、午後十一時より第四十三回の講習會を開催、午後一時より第四十四回の講習會を開催、午後二時より第四十五回の講習會を開催、午後三時より第四十六回の講習會を開催、午後四時より第四十七回の講習會を開催、午後五時より第四十八回の講習會を開催、午後六時より第四十九回の講習會を開催、午後七時より第五十回の講習會を開催、午後八時より第五十一回の講習會を開催、午後九時より第五十二回の講習會を開催、午後十時より第五十三回の講習會を開催、午後十一時より第五十四回の講習會を開催、午後一時より第五十五回の講習會を開催、午後二時より第五十六回の講習會を開催、午後三時より第五十七回の講習會を開催、午後四時より第五十八回の講習會を開催、午後五時より第五十九回の講習會を開催、午後六時より第六十回の講習會を開催、午後七時より第六十一回の講習會を開催、午後八時より第六十二回の講習會を開催、午後九時より第六十三回の講習會を開催、午後十時より第六十四回の講習會を開催、午後十一時より第六十五回の講習會を開催、午後一時より第六十六回の講習會を開催、午後二時より第六十七回の講習會を開催、午後三時より第六十八回の講習會を開催、午後四時より第六十九回の講習會を開催、午後五時より第七十回の講習會を開催、午後六時より第七十一回の講習會を開催、午後七時より第七十二回の講習會を開催、午後八時より第七十三回の講習會を開催、午後九時より第七十四回の講習會を開催、午後十時より第七十五回の講習會を開催、午後十一時より第七十六回の講習會を開催、午後一時より第七十七回の講習會を開催、午後二時より第七十八回の講習會を開催、午後三時より第七十九回の講習會を開催、午後四時より第八十回の講習會を開催、午後五時より第八十一回の講習會を開催、午後六時より第八十二回の講習會を開催、午後七時より第八十三回の講習會を開催、午後八時より第八十四回の講習會を開催、午後九時より第八十五回の講習會を開催、午後十時より第八十六回の講習會を開催、午後十一時より第八十七回の講習會を開催、午後一時より第八十八回の講習會を開催、午後二時より第八十九回の講習會を開催、午後三時より第九十回の講習會を開催、午後四時より第九十一回の講習會を開催、午後五時より第九十二回の講習會を開催、午後六時より第九十三回の講習會を開催、午後七時より第九十四回の講習會を開催、午後八時より第九十五回の講習會を開催、午後九時より第九十六回の講習會を開催、午後十時より第九十七回の講習會を開催、午後十一時より第九十八回の講習會を開催、午後一時より第九十九回の講習會を開催、午後二時より第百回の講習會を開催、午後三時より第百一回の講習會を開催、午後四時より第百二回の講習會を開催、午後五時より第百三回の講習會を開催、午後六時より第百四回の講習會を開催、午後七時より第百五回の講習會を開催、午後八時より第百六回の講習會を開催、午後九時より第百七回の講習會を開催、午後十時より第百八回の講習會を開催、午後十一時より第百九回の講習會を開催、午後一時より第百十回の講習會を開催、午後二時より第百十一回の講習會を開催、午後三時より第百十二回の講習會を開催、午後四時より第百十三回の講習會を開催、午後五時より第百十四回の講習會を開催、午後六時より第百十五回の講習會を開催、午後七時より第百十六回の講習會を開催、午後八時より第百十七回の講習會を開催、午後九時より第百十八回の講習會を開催、午後十時より第百十九回の講習會を開催、午後十一時より第百二十回の講習會を開催、午後一時より第百二十一回の講習會を開催、午後二時より第百二十二回の講習會を開催、午後三時より第百二十三回の講習會を開催、午後四時より第百二十四回の講習會を開催、午後五時より第百二十五回の講習會を開催、午後六時より第百二十六回の講習會を開催、午後七時より第百二十七回の講習會を開催、午後八時より第百二十八回の講習會を開催、午後九時より第百二十九回の講習會を開催、午後十時より第百三十回の講習會を開催、午後十一時より第百三十一回の講習會を開催、午後一時より第百三十二回の講習會を開催、午後二時より第百三十三回の講習會を開催、午後三時より第百三十四回の講習會を開催、午後四時より第百三十五回の講習會を開催、午後五時より第百三十六回の講習會を開催、午後六時より第百三十七回の講習會を開催、午後七時より第百三十八回の講習會を開催、午後八時より第百三十九回の講習會を開催、午後九時より第百四十回の講習會を開催、午後十時より第百四十一回の講習會を開催、午後十一時より第百四十二回の講習會を開催、午後一時より第百四十三回の講習會を開催、午後二時より第百四十四回の講習會を開催、午後三時より第百四十五回の講習會を開催、午後四時より第百四十六回の講習會を開催、午後五時より第百四十七回の講習會を開催、午後六時より第百四十八回の講習會を開催、午後七時より第百四十九回の講習會を開催、午後八時より第百五十回の講習會を開催、午後九時より第百五十一回の講習會を開催、午後十時より第百五十二回の講習會を開催、午後十一時より第百五十三回の講習會を開催、午後一時より第百五十四回の講習會を開催、午後二時より第百五十五回の講習會を開催、午後三時より第百五十六回の講習會を開催、午後四時より第百五十七回の講習會を開催、午後五時より第百五十八回の講習會を開催、午後六時より第百五十九回の講習會を開催、午後七時より第百六十回の講習會を開催、午後八時より第百六十一回の講習會を開催、午後九時より第百六十二回の講習會を開催、午後十時より第百六十三回の講習會を開催、午後十一時より第百六十四回の講習會を開催、午後一時より第百六十五回の講習會を開催、午後二時より第百六十六回の講習會を開催、午後三時より第百六十七回の講習會を開催、午後四時より第百六十八回の講習會を開催、午後五時より第百六十九回の講習會を開催、午後六時より第百七十回の講習會を開催、午後七時より第百七十一回の講習會を開催、午後八時より第百七十二回の講習會を開催、午後九時より第百七十三回の講習會を開催、午後十時より第百七十四回の講習會を開催、午後十一時より第百七十五回の講習會を開催、午後一時より第百七十六回の講習會を開催、午後二時より第百七十七回の講習會を開催、午後三時より第百七十八回の講習會を開催、午後四時より第百七十九回の講習會を開催、午後五時より第百八十回の講習會を開催、午後六時より第百八十一回の講習會を開催、午後七時より第百八十二回の講習會を開催、午後八時より第百八十三回の講習會を開催、午後九時より第百八十四回の講習會を開催、午後十時より第百八十五回の講習會を開催、午後十一時より第百八十六回の講習會を開催、午後一時より第百八十七回の講習會を開催、午後二時より第百八十八回の講習會を開催、午後三時より第百八十九回の講習會を開催、午後四時より第百九十回の講習會を開催、午後五時より第百九十一回の講習會を開催、午後六時より第百九十二回の講習會を開催、午後七時より第百九十三回の講習會を開催、午後八時より第百九十四回の講習會を開催、午後九時より第百九十五回の講習會を開催、午後十時より第百九十六回の講習會を開催、午後十一時より第百九十七回の講習會を開催、午後一時より第百九十八回の講習會を開催、午後二時より第百九十九回の講習會を開催、午後三時より第二百回の講習會を開催、午後四時より第二百一回の講習會を開催、午後五時より第二百二回の講習會を開催、午後六時より第二百三回の講習會を開催、午後七時より第二百四回の講習會を開催、午後八時より第二百五回の講習會を開催、午後九時より第二百六回の講習會を開催、午後十時より第二百七回の講習會を開催、午後十一時より第二百八回の講習會を開催、午後一時より第二百九回の講習會を開催、午後二時より第二百十回の講習會を開催、午後三時より第二百十一回の講習會を開催、午後四時より第二百十二回の講習會を開催、午後五時より第二百十三回の講習會を開催、午後六時より第二百十四回の講習會を開催、午後七時より第二百十五回の講習會を開催、午後八時より第二百十六回の講習會を開催、午後九時より第二百十七回の講習會を開催、午後十時より第二百十八回の講習會を開催、午後十一時より第二百十九回の講習會を開催、午後一時より第二百二十回の講習會を開催、午後二時より第二百二十一回の講習會を開催、午後三時より第二百二十二回の講習會を開催、午後四時より第二百二十三回の講習會を開催、午後五時より第二百二十四回の講習會を開催、午後六時より第二百二十五回の講習會を開催、午後七時より第二百二十六回の講習會を開催、午後八時より第二百二十七回の講習會を開催、午後九時より第二百二十八回の講習會を開催、午後十時より第二百二十九回の講習會を開催、午後十一時より第二百三十回の講習會を開催、午後一時より第二百三十一回の講習會を開催、午後二時より第二百三十二回の講習會を開催、午後三時より第二百三十三回の講習會を開催、午後四時より第二百三十四回の講習會を開催、午後五時より第二百三十五回の講習會を開催、午後六時より第二百三十六回の講習會を開催、午後七時より第二百三十七回の講習會を開催、午後八時より第二百三十八回の講習會を開催、午後九時より第二百三十九回の講習會を開催、午後十時より第二百四十回の講習會を開催、午後十一時より第二百四十一回の講習會を開催、午後一時より第二百四十二回の講習會を開催、午後二時より第二百四十三回の講習會を開催、午後三時より第二百四十四回の講習會を開催、午後四時より第二百四十五回の講習會を開催、午後五時より第二百四十六回の講習會を開催、午後六時より第二百四十七回の講習會を開催、午後七時より第二百四十八回の講習會を開催、午後八時より第二百四十九回の講習會を開催、午後九時より第二百五十回の講習會を開催、午後十時より第二百五十一回の講習會を開催、午後十一時より第二百五十二回の講習會を開催、午後一時より第二百五十三回の講習會を開催、午後二時より第二百五十四回の講習會を開催、午後三時より第二百五十五回の講習會を開催、午後四時より第二百五十六回の講習會を開催、午後五時より第二百五十七回の講習會を開催、午後六時より第二百五十八回の講習會を開催、午後七時より第二百五十九回の講習會を開催、午後八時より第二百六十回の講習會を開催、午後九時より第二百六十一回の講習會を開催、午後十時より第二百六十二回の講習會を開催、午後十一時より第二百六十三回の講習會を開催、午後一時より第二百六十四回の講習會を開催、午後二時より第二百六十五回の講習會を開催、午後三時より第二百六十六回の講習會を開催、午後四時より第二百六十七回の講習會を開催、午後五時より第二百六十八回の講習會を開催、午後六時より第二百六十九回の講習會を開催、午後七時より第二百七十回の講習會を開催、午後八時より第二百七十一回の講習會を開催、午後九時より第二百七十二回の講習會を開催、午後十時より第二百七十三回の講習會を開催、午後十一時より第二百七十四回の講習會を開催、午後一時より第二百七十五回の講習會を開催、午後二時より第二百七十六回の講習會を開催、午後三時より第二百七十七回の講習會を開催、午後四時より第二百七十八回の講習會を開催、午後五時より第二百七十九回の講習會を開催、午後六時より第二百八十回の講習會を開催、午後七時より第二百八十一回の講習會を開催、午後八時より第二百八十二回の講習會を開催、午後九時より第二百八十三回の講習會を開催、午後十時より第二百八十四回の講習會を開催、午後十一時より第二百八十五回の講習會を開催、午後一時より第二百八十六回の講習會を開催、午後二時より第二百八十七回の講習會を開催、午後三時より第二百八十八回の講習會を開催、午後四時より第二百八十九回の講習會を開催、午後五時より第二百九十回の講習會を開催、午後六時より第二百九十一回の講習會を開催、午後七時より第二百九十二回の講習會を開催、午後八時より第二百九十三回の講習會を開催、午後九時より第二百九十四回の講習會を開催、午後十時より第二百九十五回の講習會を開催、午後十一時より第二百九十六回の講習會を開催、午後一時より第二百九十七回の講習會を開催、午後二時より第二百九十八回の講習會を開催、午後三時より第二百九十九回の講習會を開催、午後四時より第三百回の講習會を開催、午後五時より第三百一回の講習會を開催、午後六時より第三百二回の講習會を開催、午後七時より第三百三回の講習會を開催、午後八時より第三百四回の講習會を開催、午後九時より第三百五回の講習會を開催、午後十時より第三百六回の講習會を開催、午後十一時より第三百七回の講習會を開催、午後一時より第三百八回の講習會を開催、午後二時より第三百九回の講習會を開催、午後三時より第三百十回の講習會を開催、午後四時より第三百十一回の講習會を開催、午後五時より第三百十二回の講習會を開催、午後六時より第三百十三回の講習會を開催、午後七時より第三百十四回の講習會を開催、午後八時より第三百十五回の講習會を開催、午後九時より第三百十六回の講習會を開催、午後十時より第三百十七回の講習會を開催、午後十一時より第三百十八回の講習會を開催、午後一時より第三百十九回の講習會を開催、午後二時より第三百二十回の講習會を開催、午後三時より第三百二十一回の講習會を開催、午後四時より第三百二十二回の講習會を開催、午後五時より第三百二十三回の講習會を開催、午後六時より第三百二十四回の講習會を開催、午後七時より第三百二十五回の講習會を開催、午後八時より第三百二十六回の講習會を開催、午後九時より第三百二十七回の講習會を開催、午後十時より第三百二十八回の講習會を開催、午後十一時より第三百二十九回の講習會を開催、午後一時より第三百三十回の講習會を開催、午後二時より第三百三十一回の講習會を開催、午後三時より第三百三十二回の講習會を開催、午後四時より第三百三十三回の講習會を開催、午後五時より第三百三十四回の講習會を開催、午後六時より第三百三十五回の講習會を開催、午後七時より第三百三十六回の講習會を開催、午後八時より第三百三十七回の講習會を開催、午後九時より第三百三十八回の講習會を開催、午後十時より第三百三十九回の講習會を開催、午後十一時より第三百四十回の講習會を開催、午後一時より第三百四十一回の講習會を開催、午後二時より第三百四十二回の講習會を開催、午後三時より第三百四十三回の講習會を開催、午後四時より第三百四十四回の講習會を開催、午後五時より第三百四十五回の講習會を開催、午後六時より第三百四十六回の講習會を開催、午後七時より第三百四十七回の講習會を開催、午後八時より第三百四十八回の講習會を開催、午後九時より第三百四十九回の講習會を開催、午後十時より第三百五十回の講習會を開催、午後十一時より第三百五十一回の講習會を開催、午後一時より第三百五十二回の講習會を開催、午後二時より第三百五十三回の講習會を開催、午後三時より第三百五十四回の講習會を開催、午後四時より第三百五十五回の講習會を開催、午後五時より第三百五十六回の講習會を開催、午後六時より第三百五十七回の講習會を開催、午後七時より第三百五十八回の講習會を開催、午後八時より第三百五十九回の講習會を開催、午後九時より第三百六十回の講習會を開催、午後十時より第三百六十一回の講習會を開催、午後十一時より第三百六十二回の講習會を開催、午後一時より第三百六十三回の講習會を開催、午後二時より第三百六十四回の講習會を開催、午後三時より第三百六十五回の講習會を開催、午後四時より第三百六十六回の講習會を開催、午後五時より第三百六十七回の講習會を開催、午後六時より第三百六十八回の講習會を開催、午後七時より第三百六十九回の講習會を開催、午後八時より第三百七十回の講習會を開催、午後九時より第三百七十一回の講習會を開催、午後十時より第三百七十二回の講習會を開催、午後十一時より第三百七十三回の講習會を開催、午後一時より第三百七十四回の講習會を開催、午後二時より第三百七十五回の講習會を開催、午後三時より第三百七十六回の講習會を開催、午後四時より第三百七十七回の講習會を開催、午後五時より第三百七十八回の講習會を開催、午後六時より第三百七十九回の講習會を開催、午後七時より第三百八十回の講習會を開催、午後八時より第三百八十一回の講習會を開催、午後九時より第三百八十二回の講習會を開催、午後十時より第三百八十三回の講習會を開催、午後十一時より第三百八十四回の講習會を開催、午後一時より第三百八十五回の講習會を開催、午後二時より第三百八十六回の講習會を開催、午後三時より第三百八十七回の講習會を開催、午後四時より第三百八十八回の講習會を開催、午後五時より第三百八十九回の講習會を開催、午後六時より第三百九十回の講習會を開催、午後七時より第三百九十一回の講習會を開催、午後八時より第三百九十二回の講習會を開催、午後九時より第三百九十三回の講習會を開催、午後十時より第三百九十四回の講習會を開催、午後十一時より第三百九十五回の講習會を開催、午後一時より第三百九十六回の講習會を開催、午後二時より第三百九十七回の講習會を開催、午後三時より第三百九十八回の講習會を開催、午後四時より第三百九十九回の講習會を開催、午後五時より第四百回の講習會を開催、午後六時より第四百一回の講習會を開催、午後七時より第四百二回の講習會を開催、午後八時より第四百三回の講習會を開催、午後九時より第四百四回の講習會を開催、午後十時より第四百五回の講習會を開催、午後十一時より第四百六回の講習會を開催、午後一時より第四百七回の講習會を開催、午後二時より第四百八回の講習會を開催、午後三時より第四百九回の講習會を開催、午後四時より第四百十回の講習會を開催、午後五時より第四百十一回の講習會を開催、午後六時より第四百十二回の講習會を開催、午後七時より第四百十三回の講習會を開催、午後八時より第四百十四回の講習會を開催、午後九時より第四百十五回の講習會を開催、午後十時より第四百十六回の講習會を開催、午後十一時より第四百十七回の講習會を開催、午後一時より第四百十八回の講習會を開催、午後二時より第四百十九回の講習會を開催、午後三時より第四百二十回の講習會を開催、午後四時より第四百二十一回の講習會を開催、午後五時より第四百二十二回の講習會を開催、午後六時より第四百二十三回の講習會を開催、午後七時より第四百二十四回の講習會を開催、午後八時より第四百二十五回の講習會を開催、午後九時より第四百二十六回の講習會を開催、午後十時より第四百二十七回の講習會を開催、午後十一時より第四百二十八回の講習會を開催、午後一時より第四百二十九回の講習會を開催、午後二時より第四百三十回の講習會を開催、午後三時より第四百三十一回の講習會を開催、午後四時より第四百三十二回の講習會を開催、午後五時より第四百三十三回の講習會を開催、午後六時より第四百三十四回の講習會を開催、午後七時より第四百三十五回の講習會を開催、午後八時より第四百三十六回の講習會を開催、午後九時より第四百三十七回の講習會を開催、午後十時より第四百三十八回の講習會を開催、午後十一時より第四百三十九回の講習會を開催、午後一時より第四百四十回の講習會を開催、午後二時より第四百四十一回の講習會を開催、午後三時より第四百四十二回の講習會を開催、午後四時より第四百四十三回の講習會を開催、午後五時より第四百四十四回の講習會を開催、午後六時より第四百四十五回の講習會を開催、午後七時より第四百四十六回の講習會を開催、午後八時より第四百四十七回の講習會を開催、午後九時より第四百四十八回の講習會を開催、午後十時より第四百四十九回の講習會を開催、午後十一時より第四百五十回の講習會を開催、午後一時より第四百五十一回の講習會を開催、午後二時より第四百五十二回の講習會を開催、午後三時より第四百五十三回の講習會を開催、午後四時より第四百五十四回の講習會を開催、午後五時より第四百五十五回の講習會を開催、午後六時より第四百五十六回の講習會を開催、午後七時より第四百五十七回の講習會を開催、午後八時より第四百五十八回の講習會を開催、午後九時より第四百五十九回の講習會を開催、午後十時より第四百六十回の講習會を開催、午後十一時より第四百六十一回の講習會を開催、午後一時より第四百六十二回の講習會を開催、午後二時より第四百六十三回の講習會を開催、午後三時より第四百六十四回の講習會を開催、午後四時より第四百六十五回の講習會を開催、午後五時より第四百六十六回の講習會を開催、午後六時より第四百六十七回の講習會を開催、午後七時より第四百六十八回の講習會を開催、午後八時より第四百六十九回の講習會を開催、午後九時より第四百七十回の講習會を開催、午後十時より第四百七十一回の講習會を開催、午後十一時より第四百七十二回の講習會を開催、午後一時より第四百七十三回の講習會を開催、午後二時より第四百七十四回の講習會を開催、午後三時より第四百七十五回の講習會を開催、午後四時より第四百七十六回の講習會を開催、午後五時より第四百七十七回の講習會を開催、午後六時より第四百七十八回の講習會を開催、午後七時より第四百七十九回の講習會を開催、午後八時より第四百八十回の講習會を開催、午後九時より第四百八十一回の講習會を開催、午後十時より第四百八十二回の講習會を開催、午後十一時より第四百八十三回の講習會を開催、午後一時より第四百八十四回の講習會を開催、午後二時より第四百八十五回の講習會を開催、午後三時より第四百八十六回の講習會を開催、午後四時より第四百八十七回の講習會を開催、午後五時より第四百八十八回の講習會を開催、午後六時より第四百八十九回の講習會を開催、午後七時より第四百九十回の講習會を開催、午後八時より第四百九十一回の講習會を開催、午後九時より第四百九十二回の講習會を開催、午後十時より第四百九十三回の講習會を開催、午後十一時より第四百九十四回の講習會を開催、午後一時より第四百九十五回の講習會を開催、午後二時より第四百九十六回の講習會を開催、午後三時より第四百九十七回の講習會を開催、午後四時より第四百九十八回の講習會を開催、午後五時より第四百九十九回の講習會を開催、午後六時より第五百回の講習會を開催、午後七時より第五百一回の講習會を開催、午後八時より第五百二回の講習會を開催、午後九時より第五百三回の講習會を開催、午後十時より第五百四回の講習會を開催、午後十一時より第五百五回の講習會を開催、午後一時より第五百六回の講習會を開催、午後二時より第五百七回の講習會を開催、午後三時より第五百八回の講習會を開催、午後四時より第五百九回の講習會を開催、午後五時より第五百十回の講習會を開催、午後六時より第五百十一回の講習會を開催、午後七時より第五百十二回の講習會を開催、午後八時より第五百十三回の講習會を開催、午後九時より第五百十四回の講習會を開催、午後十時より第五百十五回の講習會を開催、午後十一時より第五百十六回の講習會を開催、午後一時より第五百十七回の講習會を開催、午後二時より第五百十八回の講習會を開催、午後三時より第五百十九回の講習會を開催、午後四時より第五百二十回の講習會を開催、午後五時より第五百二十一回の講習會を開催、午後六時より第五百二十二回の講習會を開催、午後七時より第五百二十三回の講習會を開催、午後八時より第五百二十四回の講習會を開催、午後九時より第五百二十五回の講習會を開催、午後十時より第五百二十六回の講習會を開催、午後十一時より第五百二十七回の講習會を開催、午後一時より第五百二十八回の講習會を開催、午後二時より第五百二十九回の講習會を開催、午後三時より第五百三十回の講習會を開催、午後四時より第五百三十一回の講習會を開催、午後五時より第五百三十二回の講習會を開催、午後六時より第五百三十三回の講習會を開催、午後七時より第五百三十四回の講習會を開催、午後八時より第五百三十五回の講習會を開催、午後九時より第五百三十六回の講習會を開催、午後十時より第五百三十七回の講習會を開催、午後十一時より第五百三十八回の講習會を開催、午後一時より第五百三十九回の講習會を開催、午後二時より第五百四十回の講習會を開催、午後三時より第五百四十一回の講習會を開催、午後四時より第五百四十二回の講習會を開催、午後五時より第五百四十三回の講習會を開催、午後六時より第五百四十四回の講習會を開催、午後七時より第五百四十五回の講習會を開催、午後八時より第五百四十六回の講習會を開催、午後九時より第五百四十七回の講習會を開催、午後十時より第五百四十八回の講習會を開催、午後十一時より第五百四十九回の講習會を開催、午後一時より第五百五十回の講習會を開催、午後二時より第五百五十一回の講習會を開催、午後三時より第五百五十二回の講習會を開催、午後四時より第五百五十三回の講習會を開催、午後五時より第五百五十四回の講習會を開催、午後六時より第五百五十五回の講習會を開催、午後七時より第五百五十六回の講習會を開催、午後八時より第五百五十七回の講習會を開催、午後九時より第五百五十八回の講習會を開催、午後十時より第五百五十九回の講習會を開催、午後十一時より第五百六十回の講習會を開催、午後一時より第五百六十一回の講習會を開催、午後二時より第五百六十二回の講習會を開催、午後三時より第五百六十三回の講習會を開催、午後四時より第五百六十四回の講習會を開催、午後五時より第五百六十五回の講習會を開催、午後六時より第五百六十六回の講習會を開催、午後七時より第五百六十七回の講習會を開催、午後八時より第五百六十八回の講習會を開催、午後九時より第五百六十九回の講習會を開催、午後十時より第五百七十回の講習會を開催、午後十一時より第五百七十一回の講習會を開催、午後一時より第五百七十二回の講習會を開催、午後二時より第五百七十三回の講習會を開催、午後三時より第五百七十四回の講習會を開催、午後四時より第五百七十五回の講習會を開催、午後五時より第五百七十六回の講習會を開催、午後六時より第五百七十七回の講習會を開催、午後七時より第五百七十八回の講習會を開催、午後八時より第五百七十九回の講習會を開催、午後九時より第五百八十回の講習會を開催、午後十時より第五百八十一回の講習會を開催、午後十一時より第五百八十二回の講習會を開催、午後一時より第五百八十三回の講習會を開催、午後二時より第五百八十四回の講習會を開催、午後三時より第五百八十五回の講習會を開催、午後四時より第五百八十六回の講習會を開催、午後五時より第五百八十七回の講習會を開催、午後六時より第五百八十八回の講習會を開催、午後七時より第五百八十九回の講習會を開催、午後八時より第五百九十回の講習會を開催、午後九時より第五百九十一回の講習會を開催、午後十時より第五百九十二回の講習會を開催、午後十一時より第五百九十三回の講習會を開催、午後一時より第五百九十四回の講習會を開催、午後二時より第五百九十五回の講習會を開催、午後三時より第五百九十六回の講習會を開催、午後四時より第五百九十七回の講習會を開催、午後五時より第五百九十八回の講習會を開催、午後六時より第五百九十九回の講習會を開催、午後七時より第六百回の講習會を開催、午後八時より第六百一回の講習會を開催、午後九時より第六百二回の講習會を開催、午後十時より第六百三回の講習會を開催、午後十一時より第六百四回の講習會を開催、午後一時より第六百五回の講習會を開催、午後二時より第六百六回の講習會を開催、午後三時より第六百七回の講習會を開催、午後四時より第六百八回の講習會を開催、午後五時より第六百九回の講習會を開催、午後六時より第六百十回の講習會を開催、午後七時より第六百十一回の講習會を開催、午後八時より第六百十二回の講習會を開催、午後九時より第六百十三回の講習會を開催、午後十時より第六百十四回の講習會を開催、午後十一時より第六百十五回の講習會を開催、午後一時より第六百十六回の講習會を開催、午後二時より第六百十七回の講習會を開催、午後三時より第六百十八回の講習會を開催、午後四時より第六百十九回の講習會を開催、午後五時より第六百二十回の講習會を開催、午後六時より第六百二十一回の講習會を開催、午後七時より第六百二十二回の講習會を開催、午後八時より第六百二十三回の講習會を開催、午後九時より第六百二十四回の講習會を開催、午後十時より第六百二十五回の講習會を開催、午後十一時より第六百二十六回の講習會を開催、午後一時より第六百二十七回の講習會を開催、午後二時より第六百二十八回の講習會を開催、午後三時より第六百二十九回の講習會を開催、午後四時より第六百三十回の講習會を開催、午後五時より第六百三十一回の講習會を開催、午後六時より第六百三十二回の講習會を開催、午後七時より第六百三十三回の講習會を開催、午後八時より第六百三十四回の講習會を開催、午後九時より第六百三十五回の講習會を開催、午後十時より第六百三十六回の講習會を開催、午後十一時より第六百三十七回の講習會を開催、午後一時より第六百三十八回の講習會を開催、午後二時より第六百三十九回の講習會を開催、午後三時より第六百四十回の講習會を開催、午後四時より第六百四十一回の講習會を開催、午後五時より第六百四十二回の講習會を開催、午後六時より第六百四十三回の講習會を開催、午後七時より第六百四十四回の講習會を開催、午後八時より第六百四十五回の講習會を開催、午後九時より第六百四十六回の講習會を開催、午後十時より第六百四十七回の講習會を開催、午後十一時より第六百四十八回の講習會を開催、午後一時より第六百四十九回の講習會を開催、午後二時より第六百五十回の講習會を開催、午後三時より第六百五十一回の講習會を開催、午後四時より第六百五十二回の講習會を開催、午後五時より第六百五十三回の講習會を開催、午後六時より第六百五十四回の講習會を開催、午後七時より第六百五十五回の講習會を開催、午後八時より第六百五十六回の講習會を開催、午後九時より第六百五十七回の講習會を開催、午後十時より第六百五十八回の講習會を開催、午後十一時より第六百五十九回の講習會を開催、午後一時より第六百六十回の講習會を開催、午後二時より第六百六十一回の講習會を開催、午後三時より第六百六十二回の講習會を開催、午後四時より第六百六十三回の講習會を開催、午後五時より第六百六十四回の講習會を開催、午後六時より第六百六十五回の講習會を開催、午後七時より第六百六十六回の講習會を開催、午後八時より第六百六十七回の講習會を開催、午後九時より第六百六十八回の講習會を開催、午後十時より第六百六十九回の講習會を開催、午後十一時より第六百七十回の講習會を開催、午後一時より第六百七十一回の講習會を開催、午後二時より第六百七十二回の講習會を開催、午後三時より第六百七十三回の講習會を開催、午後四時より第六百七十四回の講習會を開催、午後五時より第六百七十五回の講習會を開催、午後六時より第六百七十六回の講習會を開催、午後七時より第六百七十七回の講習會を開催、午後八時より第六百七十八回の講習會を開催、午後九時より第六百七十九回の講習會を開催、午後十時より第六百八十回の講習會を開催、午後十一時より第六百八十一回の講習會を開催、午後一時より第六百八十二回の講習會を開催、午後二時より第六百八十三回の講習會を開催、午後三時より第六百八十四回の講習會を開催、午後四時より第六百八十五回の講習會を開催、午後五時より第六百八十六回の講習會を開催、午後六時より第六百八十七回の講習會を開催、午後七時より第六百八十八回の講習會を開催、午後八時より第六百八十九回の講習會を開催、午後九時より第六百九十回の講習會を開催、午後十時より第六百九十一回の講習會を開催、午後十一時より第六百九十二回の講習會を開催、午後一時より第六百九十三回の講習會を開催、午後二時より第六百九十四回の講習會を開催、午後三時より第六百九十五回の講習會を開催、午後四時より第六百九十六回の講習會を開催、午後五時より第六百九十七回の講習會を開催、午後六時より第六百九十八回の講習會を開催、午後七時より第六百九十九回の講習會を開催、午後八時より第七百回の講習會を開催、午後九時より第七百一回の講習會を開催、午後十時より第七百二回の講習會を開催、午後十一時より第七百三回の講習會を開催、午後一時より第七百四回の講習會を開催、午後二時より第七百五回の講習會を開催、午後三時より第七百六回の講習會を開催、午後四時より第七百七回の講習會を開催、午後五時より第七百八回の講習會を開催、午後六時より第七百九回の講習會を開催、午後七時より第七百十回の講習會を開催、午後八時より第七百十一回の講習會を開催、午後九時より第七百十二回の講習會を開催、午後十時より第七百十三回の講習會を開催、午後十一時より第七百十四回の講習會を開催、午後一時より第七百十五回の講習會を開催、午後二時より第七百十六回の講習會を開催、午後三時より第七百十七回の講習會を開催、午後四時より第七百十八回の講習會を開催、午後五時より第七百十九回の講習會を開催、午後六時より第七百二十回の講習會を開催、午後七時より第七百二十一回の講習會を開催、午後八時より第七百二十二回の講習會を開催、午後九時より第七百二十三回の講習會を開催、午後十時より第七百二十四回の講習會を開催、午後十一時より第七百二十五回の講習會を開催、午後一時より第七百二十六回の講習會を開催、午後二時より第七百二十七回の講習會を開催、午後三時より第七百二十八回の講習會を開催、午後四時より第七百二十九回の講習會を開催、午後五時より第七百三十回の講習會を開催、午後六時より第七百三十一回の講習會を開催、午後七時より第七百三十二回の講習會を開催、午後八時より第七百三十三回の講習會を開催、午後九時より第七百三十四回の講習會を開催、午後十時より第七百三十五回の講習會を開催、午後十一時より第七百三十六回の講習會を開催、午後一時より第七百三十七回の講習會を開催、午後二時より第七百三十八回の講習會を開催、午後三時より第七百三十九回の講習會を開催、午後四時より第七百四十回の講習會を開催、午後五時より第七百四十一回の講習會を開催、午後六時より第七百四十二回の講習會を開催、午後七時より第七百四十三回の講習會を開催、午後八時より第七百四十四回の講習會を開催、午後九時より第七百四十五回の講習會を開催、午後十時より第七百四十六回の講習會を開催、午後十一時より第七百四十七回の講習會を開催、午後一時より第七百四十八回の講習會を開催、午後二時より第七百四十九回の講習會を開催、午後三時より第七百五十回の講習會を開催、午後四時より第七百五十一回の講習會を開催、午後五時より第七百五十二回の講習會を開催、午後六時より第七百五十三回の講習會を開催、午後七時より第七百五十四回の講習會を開催、午後八時より第七百五十五回の講習會を開催、午後九時より第七百五十六回の講習會を開催、午後十時より第七百五十七回の講習會を開催、午後十一時より第七百五十八回の講習會を開催、午後一時より第七百五十九回の講習會を開催、午後二時より第七百六十回の講習

勝運早大に微笑む

一球を神宮球場にて行はれ四ム一三で最大勝つ（詳報は三面参照、大館一塁ならず）（下）早慶對抗水上競技會　早慶戰第十二回水上競技は四日正午から神宮プールにおいて行はれ廿一時十七で早大優勝（詳報は大會新記録を出した四百米自由型のスタート）

學習院ホツケー

七月下旬來征
島都で交驩五試合

期待される臺北高校との一戰

邊に來征を傳へられてゐた學習院ホツケーチームは昨年度に於ける東都リーグの六大學に次ぐ第二部優勝チームであり、すでに全國高校大會に於て臺北高校とともに優勝候補として嘱目されて來たもので、全國大會に優勝することゝ同一、殊に今年度に於ける優勝候補と目される學習院北高校の島都に於ける一戰は實に注目前後と見られるが、之を迎へる島都チームは五チーム、中には國史的に學習院と因緣からぬ吉岡B倶樂部が加はり、又翌一日月下仙來會と決定チームは七果、北西クラブは編成して臺北クラブを結成し歡の花をそゑることになつてゐる、試合は高校グランドで行はれる筈であるが、雹雨日順は次の如くである

第一日　對國學院（未定）
第二日　對北クラブ
第三日　休
第四日　對第北高校
第五日　對第北中學選抜（高等第六日　對第〇・Bクラブ

何來征する學習院チームのメムバーは未定であるが大體次の如くと思はれる

F・W—（全勝）藤田、野田、武者小路、凱旋、橋口
H・B—大木、山本、岡島
F・B—依利、新光、關田
G・K—關口

學生側が大勝

—一般、學生對抗庭球—

去る廿日二十八日雨のため中止となつた學習院對臺北高校一般對學生對抗庭球試合は四日午後二時より臺北ローンに於て行はれたが、ダブルスは三對一、シングルス九對二對三對二の大差で學生側の優勝に終つた、スコア左の如し

▲ダブルス
學生　一般
和田（高校）1 6 勝地　2 1 武松（倶樂）
和田（高校）3 6 武藤（同好會）
○鈴木（倶樂）6 3 吉野（同好會）

○植田（高校）6 1 4 山本（倶樂）
○陳（高校）7 6 1 3 （同好會）
金子（倶樂）5 7 1 大島（同好會）
○荒川（高校）6 1 3 相澤（同好會）

NO・5浦田組は強豪の老巧岩池組に回里に破れたが、次の坂部組は吉野のスマッシュと坂部のストロークの強打にヤット・オールながら試合をものにし、植田組久新しいコンビに苦しみながらも最後の老獪岡組を破つて二對一と最低勝ち組は東條組を破つて一對一と最低勝ち組は東條組を破つて一對一と最低勝ち組は東條組を破つて一對一と最低勝ち組は東條組を破つて

▲シングルス
學生　一般
○鶴長（帝大）6 3 1 6 上野（倶）
○吉野（倶倶）7 5 6 4 （倶）
○坂部（高校）6 2 7 5 （倶）
陳（高校）7 5 9 岡（倶）○
○植田（高校）3 6 1 0 桑井（倶）
○坂部（高校）6 2 6 4 （倶）
○田邊（高校）6 1 1 萩原（同好會）
○田邊（高校）6 1 1 萩原（同好會）
○守田（高校）2 1 6 大島（同好會）
○金子（倶倶）6 1 4 東條（倶）
○北川（帝大）6 1 4 東（同好會）
○荒（高校）6 1 4 東條（倶）
シングルスは陳（高校）が岡（倶）の老巧な試合の運びに敗れたのみで他は順調に勝ち、ただ陳井（倶）がそのコート・カバーリングで植田（高校）にせまり、大島（同好會）次倉軍の試合の運びを見せて守田にせまり同好者を喜ばせたが、惜しくもスコアは及ばなかつた

選手候補を增員

臺北水上强化の爲六名

體協水泳部で來る八、九兩日の臺北水上競技に於ける台灣選手權强化の爲め過日の理事會で左の六名を增員する事と決定、發表した

男子背泳　百米　民雄　臺北商業

佐藤、加田）43秒9、2慶六今井、井後、岡村、金田）43秒9 3早大（小杉、甲賀、上田、河口）44秒1、4專六、5立六、又は4着に入つた者二、三名のバトンタッチに反則があつて失格

各種得點　1日大35點、2早大又大31點、4慶大20點、5專六11點、6立六、中大6點、8明大4點

第二部

四百米競泳　1中本（法大）36米75 2作久間（臺醫專）3木原（商大）四百米繼走　1福專（佐野、大谷、林、星田）44秒4、2商大 3福專

第二部得點　1法49、2商大福

商專30、4臺醫專12、6經大福專7

第三部

走高跳　1本間（拓大）1米70 千五百米　1高岡（東洋大）4分29秒2

二百米　1大隈（大正大）13米61 砲丸投　1竹尾（大正大）10米89

二段跳　1大隈（大正大）13米61 走高跳　1竹尾（大正大）35秒7 四百米繼走　1大正大（南方、大隈、岩間、成澤）35秒6

四百米競泳　1早大（池田、岡田、王、森岡）3分27秒4、2文理大（佐藤、内場、川村、小田）3分27秒4、3慶大（今岡、岡村、今井、井川）3分49秒6、4日大、5慶六6專八

ペアー、ノバに敗る

【同盟ニューヨーク一日發】世界重量級拳闘王座決定戰は愈よ來る十マックス・ベアーのカムバック第一戰として注目されてゐた新鋭ルー・ノバとの十五回戰は二日夜ヤンキー・スタヂアムで擧行、ベアーは最初好調の右拳を揮つて第二回ノバを苦しめたが後半に入るとともに調子が出てきつぱに十一回1分五秒でおくなく技倒されてしまつた

臺中競馬　景氣上々

前日開催に比し

臺中競馬第三日目は四日午前十時より練習開始、午後一時より第一回障害競走を以て開催、次いで第二回障害競走、第一回平地競走、第二回平地競走、第三回障害競走、第四回平地競走、第五回平地競走、第六回障害競走、第七回平地競走、第八回障害競走、第九回平地競走、第十回障害競走、第十一回平地競走、第十二回障害競走、第十三回平地競走、第十四回障害競走、第十五回平地競走、第十六回障害競走、第十七回平地競走、第十八回障害競走、第十九回平地競走、第二十回障害競走、第二十一回平地競走、第二十二回障害競走、第二十三回平地競走、第二十四回障害競走、第二十五回平地競走、第二十六回障害競走、第二十七回平地競走、第二十八回障害競走、第二十九回平地競走、第三十回障害競走、第三十一回平地競走、第三十二回障害競走、第三十三回平地競走、第三十四回障害競走、第三十五回平地競走、第三十六回障害競走、第三十七回平地競走、第三十八回障害競走、第三十九回平地競走、第四十回障害競走、第四十一回平地競走、第四十二回障害競走、第四十三回平地競走、第四十四回障害競走、第四十五回平地競走、第四十六回障害競走、第四十七回平地競走、第四十八回障害競走、第四十九回平地競走、第五十回障害競走、第五十一回平地競走、第五十二回障害競走、第五十三回平地競走、第五十四回障害競走、第五十五回平地競走、第五十六回障害競走、第五十七回平地競走、第五十八回障害競走、第五十九回平地競走、第六十回障害競走、第六十一回平地競走、第六十二回障害競走、第六十三回平地競走、第六十四回障害競走、第六十五回平地競走、第六十六回障害競走、第六十七回平地競走、第六十八回障害競走、第六十九回平地競走、第七十回障害競走、第七十一回平地競走、第七十二回障害競走、第七十三回平地競走、第七十四回障害競走、第七十五回平地競走、第七十六回障害競走、第七十七回平地競走、第七十八回障害競走、第七十九回平地競走、第八十回障害競走、第八十一回平地競走、第八十二回障害競走、第八十三回平地競走、第八十四回障害競走、第八十五回平地競走、第八十六回障害競走、第八十七回平地競走、第八十八回障害競走、第八十九回平地競走、第九十回障害競走、第九十一回平地競走、第九十二回障害競走、第九十三回平地競走、第九十四回障害競走、第九十五回平地競走、第九十六回障害競走、第九十七回平地競走、第九十八回障害競走、第九十九回平地競走、第百回障害競走、第百一回平地競走、第百二回障害競走、第百三回平地競走、第百四回障害競走、第百五回平地競走、第百六回障害競走、第百七回平地競走、第百八回障害競走、第百九回平地競走、第百十回障害競走、第百十一回平地競走、第百十二回障害競走、第百十三回平地競走、第百十四回障害競走、第百十五回平地競走、第百十六回障害競走、第百十七回平地競走、第百十八回障害競走、第百十九回平地競走、第百二十回障害競走、第百二十一回平地競走、第百二十二回障害競走、第百二十三回平地競走、第百二十四回障害競走、第百二十五回平地競走、第百二十六回障害競走、第百二十七回平地競走、第百二十八回障害競走、第百二十九回平地競走、第百三十回障害競走、第百三十一回平地競走、第百三十二回障害競走、第百三十三回平地競走、第百三十四回障害競走、第百三十五回平地競走、第百三十六回障害競走、第百三十七回平地競走、第百三十八回障害競走、第百三十九回平地競走、第百四十回障害競走、第百四十一回平地競走、第百四十二回障害競走、第百四十三回平地競走、第百四十四回障害競走、第百四十五回平地競走、第百四十六回障害競走、第百四十七回平地競走、第百四十八回障害競走、第百四十九回平地競走、第百五十回障害競走、第百五十一回平地競走、第百五十二回障害競走、第百五十三回平地競走、第百五十四回障害競走、第百五十五回平地競走、第百五十六回障害競走、第百五十七回平地競走、第百五十八回障害競走、第百五十九回平地競走、第百六十回障害競走、第百六十一回平地競走、第百六十二回障害競走、第百六十三回平地競走、第百六十四回障害競走、第百六十五回平地競走、第百六十六回障害競走、第百六十七回平地競走、第百六十八回障害競走、第百六十九回平地競走、第百七十回障害競走、第百七十一回平地競走、第百七十二回障害競走、第百七十三回平地競走、第百七十四回障害競走、第百七十五回平地競走、第百七十六回障害競走、第百七十七回平地競走、第百七十八回障害競走、第百七十九回平地競走、第百八十回障害競走、第百八十一回平地競走、第百八十二回障害競走、第百八十三回平地競走、第百八十四回障害競走、第百八十五回平地競走、第百八十六回障害競走、第百八十七回平地競走、第百八十八回障害競走、第百八十九回平地競走、第百九十回障害競走、第百九十一回平地競走、第百九十二回障害競走、第百九十三回平地競走、第百九十四回障害競走、第百九十五回平地競走、第百九十六回障害競走、第百九十七回平地競走、第百九十八回障害競走、第百九十九回平地競走、第二百回障害競走、第二百一回平地競走、第二百二回障害競走、第二百三回平地競走、第二百四回障害競走、第二百五回平地競走、第二百六回障害競走、第二百七回平地競走、第二百八回障害競走、第二百九回平地競走、第二百十回障害競走、第二百十一回平地競走、第二百十二回障害競走、第二百十三回平地競走、第二百十四回障害競走、第二百十五回平地競走、第二百十六回障害競走、第二百十七回平地競走、第二百十八回障害競走、第二百十九回平地競走、第二百二十回障害競走、第二百二十一回平地競走、第二百二十二回障害競走、第二百二十三回平地競走、第二百二十四回障害競走、第二百二十五回平地競走、第二百二十六回障害競走、第二百二十七回平地競走、第二百二十八回障害競走、第二百二十九回平地競走、第二百三十回障害競走、第二百三十一回平地競走、第二百三十二回障害競走、第二百三十三回平地競走、第二百三十四回障害競走、第二百三十五回平地競走、第二百三十六回障害競走、第二百三十七回平地競走、第二百三十八回障害競走、第二百三十九回平地競走、第二百四十回障害競走、第二百四十一回平地競走、第二百四十二回障害競走、第二百四十三回平地競走、第二百四十四回障害競走、第二百四十五回平地競走、第二百四十六回障害競走、第二百四十七回平地競走、第二百四十八回障害競走、第二百四十九回平地競走、第二百五十回障害競走、第二百五十一回平地競走、第二百五十二回障害競走、第二百五十三回平地競走、第二百五十四回障害競走、第二百五十五回平地競走、第二百五十六回障害競走、第二百五十七回平地競走、第二百五十八回障害競走、第二百五十九回平地競走、第二百六十回障害競走、第二百六十一回平地競走、第二百六十二回障害競走、第二百六十三回平地競走、第二百六十四回障害競走、第二百六十五回平地競走、第二百六十六回障害競走、第二百六十七回平地競走、第二百六十八回障害競走、第二百六十九回平地競走、第二百七十回障害競走、第二百七十一回平地競走、第二百七十二回障害競走、第二百七十三回平地競走、第二百七十四回障害競走、第二百七十五回平地競走、第二百七十六回障害競走、第二百七十七回平地競走、第二百七十八回障害競走、第二百七十九回平地競走、第二百八十回障害競走、第二百八十一回平地競走、第二百八十二回障害競走、第二百八十三回平地競走、第二百八十四回障害競走、第二百八十五回平地競走、第二百八十六回障害競走、第二百八十七回平地競走、第二百八十八回障害競走、第二百八十九回平地競走、第二百九十回障害競走、第二百九十一回平地競走、第二百九十二回障害競走、第二百九十三回平地競走、第二百九十四回障害競走、第二百九十五回平地競走、第二百九十六回障害競走、第二百九十七回平地競走、第二百九十八回障害競走、第二百九十九回平地競走、第三百回障害競走、第三百一回平地競走、第三百二回障害競走、第三百三回平地競走、第三百四回障害競走、第三百五回平地競走、第三百六回障害競走、第三百七回平地競走、第三百八回障害競走、第三百九回平地競走、第三百十回障害競走、第三百十一回平地競走、第三百十二回障害競走、第三百十三回平地競走、第三百十四回障害競走、第三百十五回平地競走、第三百十六回障害競走、第三百十七回平地競走、第三百十八回障害競走、第三百十九回平地競走、第三百二十回障害競走、第三百二十一回平地競走、第三百二十二回障害競走、第三百二十三回平地競走、第三百二十四回障害競走、第三百二十五回平地競走、第三百二十六回障害競走、第三百二十七回平地競走、第三百二十八回障害競走、第三百二十九回平地競走、第三百三十回障害競走、第三百三十一回平地競走、第三百三十二回障害競走、第三百三十三回平地競走、第三百三十四回障害競走、第三百三十五回平地競走、第三百三十六回障害競走、第三百三十七回平地競走、第三百三十八回障害競走、第三百三十九回平地競走、第三百四十回障害競走、第三百四十一回平地競走、第三百四十二回障害競走、第三百四十三回平地競走、第三百四十四回障害競走、第三百四十五回平地競走、第三百四十六回障害競走、第三百四十七回平地競走、第三百四十八回障害競走、第三百四十九回平地競走、第三百五十回障害競走、第三百五十一回平地競走、第三百五十二回障害競走、第三百五十三回平地競走、第三百五十四回障害競走、第三百五十五回平地競走、第三百五十六回障害競走、第三百五十七回平地競走、第三百五十八回障害競走、第三百五十九回平地競走、第三百六十回障害競走、第三百六十一回平地競走、第三百六十二回障害競走、第三百六十三回平地競走、第三百六十四回障害競走、第三百六十五回平地競走、第三百六十六回障害競走、第三百六十七回平地競走、第三百六十八回障害競走、第三百六十九回平地競走、第三百七十回障害競走、第三百七十一回平地競走、第三百七十二回障害競走、第三百七十三回平地競走、第三百七十四回障害競走、第三百七十五回平地競走、第三百七十六回障害競走、第三百七十七回平地競走、第三百七十八回障害競走、第三百七十九回平地競走、第三百八十回障害競走、第三百八十一回平地競走、第三百八十二回障害競走、第三百八十三回平地競走、第三百八十四回障害競走、第三百八十五回平地競走、第三百八十六回障害競走、第三百八十七回平地競走、第三百八十八回障害競走、第三百八十九回平地競走、第三百九十回障害競走、第三百九十一回平地競走、第三百九十二回障害競走、第三百九十三回平地競走、第三百九十四回障害競走、第三百九十五回平地競走、第三百九十六回障害競走、第三百九十七回平地競走、第三百九十八回障害競走、第三百九十九回平地競走、第四百回障害競走、第四百一回平地競走、第四百二回障害競走、第四百三回平地競走、第四百四回障害競走、第四百五回平地競走、第四百六回障害競走、第四百七回平地競走、第四百八回障害競走、第四百九回平地競走、第四百十回障害競走、第四百十一回平地競走、第四百十二回障害競走、第四百十三回平地競走、第四百十四回障害競走、第四百十五回平地競走、第四百十六回障害競走、第四百十七回平地競走、第四百十八回障害競走、第四百十九回平地競走、第四百二十回障害競走、第四百二十一回平地競走、第四百二十二回障害競走、第四百二十三回平地競走、第四百二十四回障害競走、第四百二十五回平地競走、第四百二十六回障害競走、第四百二十七回平地競走、第四百二十八回障害競走、第四百二十九回平地競走、第四百三十回障害競走、第四百三十一回平地競走、第四百三十二回障害競走、第四百三十三回平地競走、第四百三十四回障害競走、第四百三十五回平地競走、第四百三十六回障害競走、第四百三十七回平地競走、第四百三十八回障害競走、第四百三十九回平地競走、第四百四十回障害競走、第四百四十一回平地競走、第四百四十二回障害競走、第四百四十三回平地競走、第四百四十四回障害競走、第四百四十五回平地競走、第四百四十六回障害競走、第四百四十七回平地競走、第四百四十八回障害競走、第四百四十九回平地競走、第四百五十回障害競走、第四百五十一回平地競走、第四百五十二回障害競走、第四百五十三回平地競走、第四百五十四回障害競走、第四百五十五回平地競走、第四百五十六回障害競走、第四百五十七回平地競走、第四百五十八回障害競走、第四百五十九回平地競走、第四百六十回障害競走、第四百六十一回平地競走、第四百六十二回障害競走、第四百六十三回平地競走、第四百六十四回障害競走、第四百六十五回平地競走、第四百六十六回障害競走、第四百六十七回平地競走、第四百六十八回障害競走、第四百六十九回平地競走、第四百七十回障害競走、第四百七十一回平地競走、第四百七十二回障害競走、第四百七十三回平地競走、第四百七十四回障害競走、第四百七十五回平地競走、第四百七十六回障害競走、第四百七十七回平地競走、第四百七十八回障害競走、第四百七十九回平地競走、第四百八十回障害競走、第四百八十一回平地競走、第四百八十二回障害競走、第四百八十三回平地競走、第四百八十四回障害競走、第四百八十五回平地競走、第四百八十六回障害競走、第四百八十七回平地競走、第四百八十八回障害競走、第四百八十九回平地競走、第四百九十回障害競走、第四百九十一回平地競走、第四百九十二回障害競走、第四百九十三回平地競走、第四百九十四回障害競走、第四百九十五回平地競走、第四百九十六回障害競走、第四百九十七回平地競走、第四百九十八回障害競走、第四百九十九回平地競走、第五百回障害競走、第五百一回平地競走、第五百二回障害競走、第五百三回平地競走、第五百四回障害競走、第五百五回平地競走、第五百六回障害競走、第五百七回平地競走、第五百八回障害競走、第五百九回平地競走、第五百十回障害競走、第五百十一回平地競走、第五百十二回障害競走、第五百十三回平地競走、第五百十四回障害競走、第五百十五回平地競走、第五百十六回障害競走、第五百十七回平地競走、第五百十八回障害競走、第五百十九回平地競走、第五百二十回障害競走、第五百二十一回平地競走、第五百二十二回障害競走、第五百二十三回平地競走、第五百二十四回障害競走、第五百二十五回平地競走、第五百二十六回障害競走、第五百二十七回平地競走、第五百二十八回障害競走、第五百二十九回平地競走、第五百三十回障害競走、第五百三十一回平地競走、第五百三十二回障害競走、第五百三十三回平地競走、第五百三十四回障害競走、第五百三十五回平地競走、第五百三十六回障害競走、第五百三十七回平地競走、第五百三十八回障害競走、第五百三十九回平地競走、第五百四十回障害競走、第五百四十一回平地競走、第五百四十二回障害競走、第五百四十三回平地競走、第五百四十四回障害競走、第五百四十五回平地競走、第五百四十六回障害競走、第五百四十七回平地競走、第五百四十八回障害競走、第五百四十九回平地競走、第五百五十回障害競走、第五百五十一回平地競走、第五百五十二回障害競走、第五百五十三回平地競走、第五百五十四回障害競走、第五百五十五回平地競走、第五百五十六回障害競走、第五百五十七回平地競走、第五百五十八回障害競走、第五百五十九回平地競走、第五百六十回障害競走、第五百六十一回平地競走、第五百六十二回障害競走、第五百六十三回平地競走、第五百六十四回障害競走、第五百六十五回平地競走、第五百六十六回障害競走、第五百六十七回平地競走、第五百六十八回障害競走、第五百六十九回平地競走、第五百七十回障害競走、第五百七十一回平地競走、第五百七十二回障害競走、第五百七十三回平地競走、第五百七十四回障害競走、第五百七十五回平地競走、第五百七十六回障害競走、第五百七十七回平地競走、第五百七十八回障害競走、第五百七十九回平地競走、第五百八十回障害競走、第五百八十一回平地競走、第五百八十二回障害競走、第五百八十三回平地競走、第五百八十四回障害競走、第五百八十五回平地競走、第五百八十六回障害競走、第五百八十七回平地競走、第五百八十八回障害競走、第五百八十九回平地競走、第五百九十回障害競走、第五百九十一回平地競走、第五百九十二回障害競走、第五百九十三回平地競走、第五百九十四回障害競走、第五百九十五回平地競走、第五百九十六回障害競走、第五百九十七回平地競走、第五百九十八回障害競走、第五百九十九回平地競走、第六百回障害競走、第六百一回平地競走、第六百二回障害競走、第六百三回平地競走、第六百四回障害競走、第六百五回平地競走、第六百六回障害競走、第六百七回平地競走、第六百八回障害競走、第六百九回平地競走、第六百十回障害競走、第六百十一回平地競走、第六百十二回障害競走、第六百十三回平地競走、第六百十四回障害競走、第六百十五回平地競走、第六百十六回障害競走、第六百十七回平地競走、第六百十八回障害競走、第六百十九回平地競走、第六百二十回障害競走、第六百二十一回平地競走、第六百二十二回障害競走、第六百二十三回平地競走、第六百二十四回障害競走、第六百二十五回平地競走、第六百二十六回障害競走、第六百二十七回平地競走、第六百二十八回障害競走、第六百二十九回平地競走、第六百三十回障害競走、第六百三十一回平地競走、第六百三十二回障害競走、第六百三十三回平地競走、第六百三十四回障害競走、第六百三十五回平地競走、第六百三十六回障害競走、第六百三十七回平地競走、第六百三十八回障害競走、第六百三十九回平地競走、第六百四十回障害競走、第六百四十一回平地競走、第六百四十二回障害競走、第六百四十三回平地競走、第六百四十四回障害競走、第六百四十五回平地競走、第六百四十六回障害競走、第六百四十七回平地競走、第六百四十八回障害競走、第六百四十九回平地競走、第六百五十回障害競走、第六百五十一回平地競走、第六百五十二回障害競走、第六百五十三回平地競走、第六百五十四回障害競走、第六百五十五回平地競走、第六百五十六回障害競走、第六百五十七回平地競走、第六百五十八回障害競走、第六百五十九回平地競走、第六百六十回障害競走、第六百六十一回平地競走、第六百六十二回障害競走、第六百六十三回平地競走、第六百六十四回障害競走、第六百六十五回平地競走、第六百六十六回障害競走、第六百六十七回平地競走、第六百六十八回障害競走、第六百六十九回平地競走、第六百七十回障害競走、第六百七十一回平地競走、第六百七十二回障害競走、第六百七十三回平地競走、第六百七十四回障害競走、第六百七十五回平地競走、第六百七十六回障害競走、第六百七十七回平地競走、第六百七十八回障害競走、第六百七十九回平地競走、第六百八十回障害競走、第六百八十一回平地競走、第六百八十二回障害競走、第六百八十三回平地競走、第六百八十四回障害競走、第六百八十五回平地競走、第六百八十六回障害競走、第六百八十七回平地競走、第六百八十八回障害競走、第六百八十九回平地競走、第六百九十回障害競走、第六百九十一回平地競走、第六百九十二回障害競走、第六百九十三回平地競走、第六百九十四回障害競走、第六百九十五回平地競走、第六百九十六回障害競走、第六百九十七回平地競走、第六百九十八回障害競走、第六百九十九回平地競走、第七百回障害競走、第七百一回平地競走、第七百二回障害競走、第七百三回平地競走、第七百四回障害競走、第七百五回平地競走、第七百六回障害競走、第七百七回平地競走、第七百八回障害競走、第七百九回平地競走、第七百十回障害競走、第七百十一回平地競走、第七百十二回障害競走、第七百十三回平地競走、第七百十四回障害競走、第七百十五回平地競走、第七百十六回障害競走、第七百十七回平地競走、第七百十八回障害競走、第七百十九回平地競走、第七百二十回障害競走、第七百二十一回平地競走、第七百二十二回障害競走、第七百二十三回平地競走、第七百二十四回障害競走、第七百二十五回平地競走、第七百二十六回障害競走、第七百二十七回平地競走、第七百二十八回障害競走、第七百二十九回平地競走、第七百三十回障害競走、第七百三十一回平地競走、第七百三十二回障害競走、第七百三十三回平地競走、第七百三十四回障害競走、第七百三十五回平地競走、第七百三十六回障害競走、第七百三十七回平地競走、第七百三十八回障害競走、第七百三十九回平地競走、第七百四十回障害競走、第七百四十一回平地競走、第七百四十二回障害競走、第七百四十三回平地競走、第七百四十四回障害競走、第七百四十五回平地競走、第七百四十六回障害競走、第七百四十七回平地競走、第七百四十八回障害競走、第七百四十九回平地競走、第七百五十回障害競走、第七百五十一回平地競走、第七百五十二回障害競走、第七百五十三回平地競走、第七百五十四回障害競走、第七百五十五回平地競走、第七百五十六回障害競走、第七百五十七回平地競走、第七百五十八回障害競走、第七百五十九回平地競走、第七百六十回障害競走、第七百六十一回平地競走、第七百六十二回障害競走、第七百六十三回平地競走、第七百六十四回障害競走、第七百六十五回平地競走、第七百六十六回障害競走、第七百六十七回平地競走、第七百六十八回障害競走、第七百六十九回平地競走、第七百七十回障害競走、第七百七十一回平地競走、第七百七十二回障害競走、第七百七十三回平地競走、第七百七十四回障害競走、第七百七十五回平地競走、第七百七十六回障害競走、第七百七十七回平地競走、第七百七十八回障害競走、第七百七十九回平地競走、第七百八十回障害競走、第七百八十一回平地競走、第七百八十二回障害競走、第七百八十三回平地競走、第七百八十四回障害競走、第七百八十五回平地競走、第七百八十六回障害競走、第七百八十七回平地競走、第七百八十八回障害競走、第七百八十九回平地競走、第七百九十回障害競走、第七百九十一回平地競走、第七百九十二回障害競走、第七百九十三回平地競走、第七百九十四回障害競走、第七百九十五回平地競走、第七百九十六回障害競走、第七百九十七回平地競走、第七百九十八回障害競走、第七百九十九回平地競走、第八百回障害競走、第八百一回平地競走、第八百二回障害競走、第八百三回平地競走、第八百四回障害競走、第八百五回平地競走、第八百六回障害競走、第八百七回平地競走、第八百八回障害競走、第八百九回平地競走、第八百十回障害競走、第八百十一回平地競走、第八百十二回障害競走、第八百十三回平地競走、第八百十四回障害競走、第八百十五回平地競走、第八百十六回障害競走、第八百十七回平地競走、第八百十八回障害競走、第八百十九回平地競走、第八百二十回障害競走、第八百二十一回平地競走、第八百二十二回障害競走、第八百二十三回平地競走、第八百二十四回障害競走、第八百二十五回平地競走、第八百二十六回障害競走、第八百二十七回平地競走、第八百二十八回障害競走、第八百二十九回平地競走、第八百三十回障害競走、第八百三十一回平地競走、第八百三十二回障害競走、第八百三十三回平地競走、第八百三十四回障害競走、第八百三十五回平地競走、第八百三十六回障害競走、第八百三十七回平地競走、第八百三十八回障害競走、第八百三十九回平地競走、第八百四十回障害競走、第八百四十一回平地競走、第八百四十二回障害競走、第八百四十三回平地競走、第八百四十四回障害競走、第八百四十五回平地競走、第八百四十六回障害競走、第八百四十七回平地競走、第八百四十八回障害競走、第八百四十九回平地競走、第八百五十回障害競走、第八百五十一回平地競走、第八百五十二回障害競走、第八百五十三回平地競走、第八百五十四回障害競走、第八百五十五回平地競走、第八百五十六回障害競走、第八百五十七回平地競走、第八百五十八回障害競走、第八百五十九回平地競走、第八百六十回障害競走、第八百六十一回平地競走、第八百六十二回障害競走、第八百六十三回平地競走、第八百六十四回障害競走、第八百六十五回平地競走、第八百六十六回障害競走、第八百六十七回平地競走、第八百六十八回障害競走、第八百六十九回平地競走、第八百七十回障害競走、第八百七十一回平地競走、第八百七十二回障害競走、第八百七十三回平地競走、第八百七十四回障害競走、第八百七十五回平地競走、第八百七十六回障害競走、第八百七十七回平地競走、第八百七十八回障害競走、第八百七十九回平地競走、第八百八十回障害競走、第八百八十一回平地競走、第八百八十二回障害競走、第八百八十三回平地競走、第八百八十四回障害競走、第八百八十五回平地競走、第八百八十六回障害競走、第八百八十七回平地競走、第八百八十八回障害競走、第八百八十九回平地競走、第八百九十回障害競走、第八百九十一回平地競走、第八百九十二回障害競走、第八百九十三回平地競走、第八百九十四回障害競走、第八百九十五回平地競走、第八百九十六回障害競走、第八百九十七回平地競走、第八百九十八回障害競走、第八百九十九回平地競走、第九百回障害競走、第九百一回平地競走、第九百二回障害競走、第九百三回平地競走、第九百四回障害競走、第九百五回平地競走、第九百六回障害競走、第九百七回平地競走、第九百八回障害競走、第九百九回平地競走、第九百十回障害競走、第九百十一回平地競走、第九百十二回障害競走、第九百十三回平地競走、第九百十四回障害競走、第九百十五回平地競走、第九百十六回障害競走、第九百十七回平地競走、第九百十八回障害競走、第九百十九回平地競走、第九百二十回障害競走、第九百二十一回平地競走、第九百二十二回障害競走、第九百二十三回平地競走、第九百二十四回障害競走、第九百二十五回平地競走、第九百二十六回障害競走、第九百二十七回平地競走、第九百二十八回障害競走、第九百二十九回平地競走、第九百三十回障害競走、第九百三十一回平地競走、第九百三十二回障害競走、第九百三十三回平地競走、第九百三十四回障害競走、第九百三十五回平地競走、第九百三十六回障害競走、第九百三十七回平地競走、第九百三十八回障害競走、第九百三十九回平地競走、第九百四十回障害競走、第九百四十一回平地競走、第九百四十二回障害競走、第九百四十三回平地競走、第九百四十四回障害競走、第九百四十五回平地競走、第九百四十六回障害競走、第九百四十七回平地競走、第九百四十八回障害競走、第九百四十九回平地競走、第九百五十回障害競走、第九百五十一回平地競走、第九百五十二回障害競走、第九百五十三回平地競走、第九百五十四回障害競走、第九百五十五回平地競走、第九百五十六回障害競走、第九百五十七回平地競走、第九百五十八回障害競走、第九百五十九回平地競走、第九百六十回障害競走、第九百六十一回平地競走、第九百六十二回障害競走、第九百六十三回平地競走、第九百六十四回障害競走、第九百六十五回平地競走、第九百六十六回障害競走、第九百六十七回平地競走、第九百六十八回障害競走、第九百六十九回平地競走、第九百七十回障害競走、第九百七十一回平地競走、第九百七十二回障害競走、第九百七十三回平地競走、第九百七十四回障害競走、第九百七十五回平地競走、第九百七十六回障害競走、第九百七十七回平地競走、第九百七十八回障害競走、第九百七十九回平地競走、第九百八十回障害競走、第九百八十一回平地競走、第九百八十二回障害競走、第九百八十三回平地競走、第九百八十四回障害競走、第九百八十五回平地競走、第九百八十六回障害競走、第九百八十七回平地競走、第九百八十八回障害競走、第九百八十九回平地競走、第九百九十回障害競走、第九百九十一回平地競走、第九百九十二回障害競走、第九百九十三回平地競走、第九百九十四回障害競走、第九百九十五回平地競走、第九百九十六回障害競走、第九百九十七回平地競走、第九百九十八回障害競走、第九百九十九回平地競走、第千回障害競走、第千一回平地競走、第千二回障害競走、第千三回平地競走、第千四回障害競走、第千五回平地競走、第千六回障害競走、第千七回平地競走、第千八回障害競走、第千九回平地競走、第千十回障害競走、第千十一回平地競走、第千十二回障害競走、第千十三回平地競走、第千十四回障害競走、第千十五回平地競走、第千十六回障害競走、第千十七回平地競走、第千十八回障害競走、第千十九回平地競走、第千二十回障害競走、第千二十一回平地競走、第千二十二回障害競走、第千二十三回平地競走、第千二十四回障害競走、第千二十五回平地競走、第千二十六回障害競走、第千二十七回平地競走、第千二十八回障害競走、第千二十九回平地競走、第千三十回障害競走、第千三十一回平地競走、第千三十二回障害競走、第千三十三回平地競走、第千三十四回障害競走、第千三十五回平地競走、第千三十六回障害競走、第千三十七回平地競走、第千三十八回障害競走、第千三十九回平地競走、第千四十回障害競走、第千四十一回平地競走、第千四十二回障害競走、第千四十三回平地競走、第千四十四回障害競走、第千四十五回平地競走、第千四十六回障害競走、第千四十七回平地競走、第千四十八回障害競走、第千四十九回平地競走、第千五十回障害競走、第千五十一回平地競走、第千五十二回障害競走、第千五十三回平地競走、第千五十四回障害競走、第千五十五回平地競走、第千五十六回障害競走、第千五十七回平地競走、第千五十八回障害競走、第千五十九回平地競走、第千六十回障害競走、第千六十一回平地競走、第千六十二回障害競走、第千六十三回平地競走、第千六十四回障害競走、第千六十五回平地競走、第千六十六回障害競走、第千六十七回平地競走、第千六十八回障害競走、第千六十九回平地競走、第千七十回障害競走、第千七十一回平地競走、第千七十二回障害競走、第千七十三回平地競走、第千七十四回障害競走、第千七十五回平地競走、第千七十六回障害競走、第千七十七回平地競走、第千七十八回障害競走、第千七十九回平地競走、第千八十回障害競走、第千八十一回平地競走、第千八十二回障害競走、第千八十三回平地競走、第千八十四回障害競走、第千八十五回平地競走、第千八十六回障害競走、第千八十七回平地競走、第千八十八回障害競走、第千八十九回平地競走、第千九十回障害競走、第千九十一回平地競走、第千九十二回障害競走、第千九十三回平地競走、第千九十四回障害競走、第千九十五回平地競走、第千九十六回障害競走、第千九十七回平地競走、第千九十八回障害競走、第千九十九回平地競走、第千百回障害競走、第千百一回平地競走、第千百二回障害競走、第千百三回平地競走、第千百四回障害競走、第千百五回平地競走、第千百六回障害競走、第千百七回平地競走、第千百八回障害競走、第千百九回平地競走、第千百十回障害競走、第千百十一回平地競走、第千百十二回障害競走、第千百十三回平地競走、第千百十四回障害競走、第千百十五回平地競走、第千百十六回障害競走、第千百十七回平地競走、第千百十八回障害競走、第千百十九回平地競走、第千百二十回障害競走、第千百二十一回平地競走、第千百二十二回障害競走、第千百二十三回平地競走、第千百二十四回障害競走、第千百二十五回平地競走、第千百二十六回障害競走、第千百二十七回平地競走、第千百二十八回障害競走、第千百二十九回平地競走、第千百三十回障害競走、第千百三十一回平地競走、第千百三十二回障害競走、第千百三十三回平地競走、第千百三十四回障害競走、第千百三十五回平地競走、第千百三十六回障害競走、第千百三十七回平地競走、第千百三十八回障害競走、第千百三十九回平地競走、第千百四十回障害競走、第千百四十一回平地競走、第千百四十二回障害競走、第千百四十三回平地競走、第千百四十四回障害競走、第千百四十五回平地競走、第千百四十六回障害競走、第千百四十七回平地競走、第千百四十八回障害競走、第千百四十九回平地競走、第千百五十回障害競走、第千百五十一回平地競走、第千百五十二回障害競走、第千百五十三回平地競走、第千百五十四回障害競走、第千百五十五回平地競走、第千百五十六回障害競走、第千百五十七回平地競走、第千百五十八回障害競走、第千百五十九回平地競走、第千百六十回障害競走、第千百六十一回平地競走、第千百六十二回障害競走、第千百六十三回平地競走、第千百六十四回障害競走、第千百六十五回平地競走、第千百六十六回障害競走、第千百六十七回平地競走、第千百六十八回障害競走、第千百六十九回平地競走、第千百七十回障害競走、第千百七十一回平地競走、第千百七十二回障害競走、第千百七十三回平地競走、第千百七十四回障害競走、第千百七十五回平地競走、第千百七十六回障害競走、第千百七十七回平地競走、第千百七十八回障害競走、第千百七十九回平地競走、第千百八十回障害競走、第千百八十一回平地競走、第千百八十二回障害競走、第千百八十三回平地競走、第千百八十四回障害競走、第千百八十五回平地競走、第千百八十六回障害競走、第千百八十七回平地競走、第千百八十八回障害競走、第千百八十九回平地競走、第千百九十回障害競走、第千百九十一回平地競走、第千百九十二回障害競走、第千百九十三回平地競走、第千百九十四回障害競走、第千百九十五回平地競走、第千百九